許可證審字第六十一號

廣州民國日報

社址廣州市光復中路七十九號

有線電掛號柒捌弍伍
無線電掛號弍肆捌〇
編輯部自動電話壹壹捌弍〇
經理部自動電話壹〇陸柒伍

第拾叁年 第叁玖貳玖號
今日出紙肆大張零售小洋伍分

總理遺囑
余致力國民革命凡四十年其目的在求中國之自由平等積四十年之經驗深知欲達到此目的必須喚起民衆及聯合世界上以平等待我之民族共同奮鬥現在革命尚未成功凡我同志務須依照余所著建國方略建國大綱三民主義及第一次全國代表大會宣言繼續努力以求貫徹最近主張開國民會議及廢除不平等條約尤須於最短期間促其實現是所至囑

本報價目（郵費在內）	本市	國內日本朝鮮	外洋	香港澳門
一月	一元二毫	一元四毫	四元五毫	三元
半年	六元二毫	七元八毫	二十六元	十八元
全年	十二元	十五元	五十二元	三十六元

今日新聞提要

日要求西北合作剿匪（一張二版）
意軍傳已佔領馬加爾（一張三版）
美陸長昨拜會粵當局（一張四版）
高考第一試明日開始（二張二版）

遷善堂
始創珠珀八寶
盐蛇散
旅居常備 永保康健 近多偽冒 請認商標
總發行廣州永漢路 香港大道中 佛山永安路 電話一六五〇六
三鞭鹿靶補腎丸 男界虛損良約

永漢
即日起影
千萬驚險 別開生面 之探險大名作
萬獸女王
萬獸之王的配偶作品
女王溪浴 神象侍護
山澗毒泉 喝之立斃
巨大偶像 高百餘尺
目放鐳光 口吐烈燄
雙手活動 機關重重
巨靈一展 性命堪虞
食人野籐 能自伸縮
一經被縛 定無生理

是非洲野獸的大陳列
是黑人蠻族的大展覽
離奇處：儼似七擒孟獲
驚險處：比美眞野人記
⊙速即定座以免向隅⊙
（許可證營字八十四號）

廣州市欽廉公會籌備會通告

本會呈奉廣州特別市黨部核准於十一月三日正午十二時假座廣東省參議會禮堂開會員大會除另行通告外特此登報週知

打破本市影壇的岑寂！
十一月份
明珠
名畫軍動員
二日放映今年英國十大名畫冠軍
景色偉大無與倫比
冠絕影壇希世奇珍
花開時節到了
樂聖叔伯德的淒艷史
痴情艷情奇情

金聲·南關
半開玫瑰
今天最後放影
半開玫瑰 黃笑馨 性格小生 吳楚帆
今天最後放影
滑稽博士 林坤山 南國麗姝 戴雪蘭
大觀萬象粵語歌唱香艷名片
祗有今天過後難逢萬勿錯過

兩院明天同影
全球公司粵語歌唱香艷詼諧警世鉅片
半日安 陸小仙 主演
一夜風流 又名：千古恨

兩院就快同影
大觀新月粵語歌唱香艷滑稽大大名片
林坤山 李綺年 主演
下集摩登新娘

半開玫瑰影權經理 合衆廣告文化公司

廣東省營產物經理處招承代理告白

本處現招廣州及西北江代理三家負責推銷五羊牌士敏土如有願爲代理者請來處商洽聽候選定可也

蘇儀貞女醫師

本醫師日前再赴日本考察昨日經已回粵照常診症專醫婦女一切內病及小產月經遲延子宮位置異常等症兼有新纂看護學一書出售海味街廿八號夜間兼授日文七時至十時

眼耳鼻喉專家林天均醫師啓事

鄙人現爲利便城西病者求診起見特于每日下午二時至五時在西瓜園官祿路達保羅醫院診症上午八時至下午二時仍在惠福東路醫務所照常應診親友賜教敬希留意
電話 達保羅醫院一〇五〇九 林天均醫務所一四四七〇

中國國民黨中央執行委員會西南執行部 國民政府西南政務委員會 通告

行字第三七五〇號

爲通告事查十一月四日爲十一月份第一星期一日茲定於是日上午九時在中山紀念堂聯合舉行總理紀念週仰市內各級黨部政府軍警機關全體人員及學校民衆團體各派代表二人依時前往參加爲要右通告廣州市內各級黨政軍警機關民衆團體學校注意 一、各級黨政軍警機關人員民衆團體學校代表出席證章由本執行部從新頒發入場時須懸於襟頭以資識別從前所發各種出席證章一律無效 二、簽到得隨到隨進但須依照所規定之座位號數對照出席證章號數坐以維秩序 三、會場內不得散發印刷品 四、出席人員須嚴守時間不得遲到早退 五、各派定糾察員須負責糾察各該機關及其所轄之團體或學校之席次是否係各該本人

維新日本文速成班招生

招初級夜班以最速成簡便方法教授負責解決赴日留學住宿入學等問題章程請到本校索取（本校原有班額已足惟請求入學者日衆故特設此班以應學者十一月四日開學）
校址維新北路棉花里九號三樓

廣州日文專修館招生

本館現應來學者之要求，由十一月一日起增開日夜各一班，三個月畢業，有志者請至大佛寺前惠福東路廿八號三樓本館閱章報名。

廣九鐵路招投餐車廣告

本路招商承辦省港往來直通快慢車專賣西餐酒水茶食定於十一月十五日星期五下午二時在廣州本局客廳當衆開投願承辦者請先到大沙頭本局車務處或九龍車務處取閱章程於十一月十四日下午五時以前繳交押票銀投票可也此佈

省市商會委員發起立案商業簿記講習所招日夜班免費生

名額有限報名從速（開學）十一月一日（所址）城內廣大路西衕西來初地

中西打字職業學校招半費生

本校擴充學額添招華文打字英文打字特別班半費男女生四十名兩個月畢業發給證書成績優異者免收學費并介紹職業
△報名即日起額滿截止
△開課十一月四日附設實用美術班常年招生
校址惠愛西路軍東路尾廣德路

中華國貨公司

獨家經售

四週紀念大廉價

一律特價八折

（△）湖州 床上用品 雪白絲綿胎

金陵綢

金陵綢，爲秋季最相宜之旗袍料，萬紫千紅，十分艷麗，試穿身上，婀娜娉婷，不但花樣新穎，且可永不退色，減價期內，取價極廉。

金縷呢

一絲絲，一縷縷，質貴如金，價平若鐵。

鵝牌棉毛衫

春秋衫 護和衫 衛生衫 運動衫

柔軟 美觀 舒適 耐用

滬五和織造廠出品

地址・惠愛中路昌興街口・電話・一〇三五七・

開幕 特價 贈品

特價貨物 逐日更換 歡迎參觀

永漢大藥房

廣州永漢北路一七七號 電話：一〇二二一號

選辦各國藥品 化學藥料儀器

醫院各種用具 精配各種處方

特效良藥

淋毒洗射水 皮膚止癢水

外科永漢油

律師夏楚章

受任永漢藥房常年法律顧問事務所

大南路九十八號電話一六五一式號

遺失証章聲明作廢

鄙人於十月廿八晚在聖心路七號二樓失去第一集團軍總司令部乙種出入證第一二三號一枚除呈報註銷外特登報聲明作廢 羅清濱啓事 十、卅一

江海關監督公署啓事

查楊家駒君另有高就已於十月一日辭職恐外界不明真相特此通告 十、卅一

木炭代油車

我國汽車燃料向由外國輸入每年漏巵殊足驚人上海中華煤氣車製造公司發明之機爐能以二毫木炭代替電油一元其載重速率與油車相等江浙湘鄂閩贛各省改裝者以數千計即本省北路汕頭廣州等處長途車改裝者亦達數十輛咸稱省費耐用同人等試驗結果亦認爲構造精巧動力充足經濟耐用實國計民生良有裨益茲特爲介紹願國人一致提倡爲幸

兩廣經理處天成路仁居里四號 電話一〇六九

介紹人

李振球 羅梓材 莫希德 李潔之 張枚新 翁式亮 李源和 羅獻祥 曾強 何彤 劉起時

全國機器總工會委員 李伯祥 張渭川 游棉 何兆華 馮俊南

廣東機器工會汽車業支會委員 李沛 董朋 周渭清 何兆荃 葉淇 李海帆 區承

廣州長途車同業會主席 趙再華

廣州通行長途車聯合公司經理 馮達純

沙和路廣益公司經理 何佐治

汕頭汕樟公路總經理 關志強

贛省公路總經理 陳少文 李俊三

鄧恩晉省拜會當局

昨晨抵省即晚返港今日赴菲

在省拜會當局後並遊覽名勝

美國陸軍部長鄧恩、及其夫人公子、郝士旅長、何治上校、皮素少校、車士打軍艦艦長何弼、美使館二等秘書沙理畢等、一行八人、於廿九日由港來省、昨（三十）日清晨六時許、鄧等所乘伊薩貝爾號軍艦即徐徐駛入省河、此間當局九時三十分即派員至沙面美國總領事館迎接鄧氏等前往淨慧公園賓館、與此間軍政當局相互拜會、鄧氏等出沙面後、即乘座當局預派之汽車、經西濠口、一德路、永漢路、中華路而至迎賓館、汽車前由公安局所派之交通督察員乘座電單車引導、沿途由憲兵及公安局加派之警察、協同保護、鄧氏經過各路時、軍警一律齊致敬禮、迨鄧氏等抵達賓館、軍樂隊樂聲齊作、即由總司令部軍務處長伍蕃、請鄧氏檢閱拱衛隊、鄧氏巡視一匝、旋入客廳、與陳總司令濟棠、李總司令宗仁、林主席雲陔、蕭委員佛成、鄒委員魯、劉市長紀文、甘特派員介侯、相互拜會、歡飲香檳、談笑頗洽、至十一時三十五分、始興辭而返、十二時四十五分、鄧氏等應美駐粵領事傳來哲之宴、此間軍政當局參加者、計有李總司令及夫人、鄒委員、劉市長及夫人、甘特派員及夫人、李委員祿超及夫人等、下午二時半、由省府派員伴同鄧氏等遊覽廣州名勝、先在長壽路下車、步入新勝街、而達華林寺、參觀五百尊羅漢、聞泰西先哲蒙哥勃羅、亦在其列、鄧氏等並入酸枝傢具店、睹爲察視、對於我酸枝器製造之精良、式樣之古雅、頗爲贊許、旋乘車折往六榕寺及五層樓等處、參觀中國古代藝術建築、嗣往中山紀念堂、中山紀念塔、黃花崗等處遊覽、下午四時、赴東山航空會、出席西南政務委員會之茶會、計到有西南政務委員會各委員、西南執行部委員、省政府各委員、及軍政要員甘介侯、張之英、黃光銳、杜益謙、何犖、利樹宗、李慶文、周寶衛、黎鉅鏐、林福元、張子璇、梅龍安等四十餘人、會畢、鄧氏等即往沙面參加英俱樂部、美僑之歡迎會、晚八時、陳總司令林主席復假市政府設讌招待鄧氏、由各軍政要員列席作陪、酒過數巡、首由陳總司令起立致歡迎詞、次由林主席致歡迎詞、後由鄧氏答詞、茲將林主席歡迎詞錄下、「鄧部長閣下、各位來賓、今日承美國陸軍部長暨夫人光臨廣州、吾人深覺榮幸、省政府特聯同陳總司令設筵款待、藉表歡迎、中國外交政策向主友睦、吾人承古人之遺訓、素以親仁善隣爲主旨、此種政策、古今不易、正與貴國羅斯福總統所謂「自重而尊重他人之善隣政策」相脗合、孫總理亦曾以信義和平的主義、訓示吾人、惟實現和平、當以成立國際真正友誼爲先決條件、故貴國總統宣言中所謂「國際友誼與私人友誼無異、必須盡其所能、集合人類之力量、以造成一種互相諒解及互相合作之空氣」等詞、實令吾人得一極深之印象、中國與美國通商、以廣州爲最早、而居留美國華僑、亦以廣東人爲最多、此次貴部長惠然肯來、使兩國當地人民、倍增友誼、誠歷史上極有價值之紀錄也、現請在座各位、舉杯恭祝鄧部長暨夫人健康、及美國國運昌隆」、又查鄧氏以趕赴菲律濱參加該地共和政府成立典禮、故於即晚八時乘原艦伊薩貝爾號赴港、今日轉菲、

鄧恩拜會當局合影

蕭佛成 何治上校 陳濟棠 鄧恩部長 林雲陔 李宗仁

列強在阿利益之競爭（一）

十九世紀末至現在

（倫敦通訊）意亞爭端發生後、一般人均注意於意國對亞之軍事行動、以及國聯之處置辦法、對于亞比西尼亞與列強之關係、換言之即亞國問題引起歐洲列強注意之原因、尚少有注意者、茲將亞國自十九世紀末葉與列強發生關係以至今日之經過的史實、擇要寫出、以供讀者參考、

十九世紀末、當歐洲列強在非洲之殖民地的擴張達到高度時、亞比西尼亞亦被捲入國際政治的潮流、成爲列強注意力集中之點、亞國之自然的富源及適宜的氣候、引起列強之覬覦、光其查那湖—尼羅河之水源、爲任何統轄埃及與蘇丹之國家在策略上所不可不佔有者、從此、英法意三國即首先開始競爭、企圖支配亞比西尼亞及其周圍之土地、

英國 於一八七五年獲得蘇彝士運河之統治權後的廿年中、一八八三年英國佔領埃及後、即堅決主張尼羅上游決不允其他歐洲列強支配、一八九六年三月一日意軍在阿多瓦被亞比西尼亞軍慘敗後、英國即不能依賴意國以阻止法國由法屬索馬利蘭穿過亞比西尼亞向尼羅河之前進、一八九六年三月十二日英軍重行佔領蘇丹、一八九八年基志尼爾之軍隊迫使進至佛少達（法領赤道的非洲）、在尼羅河上游之法國軍隊撤退、英法協定乃於一八九九年三月二十一日簽訂、將尼羅河流域讓爲英國所有、一九零二年五月十五日、英國復與亞皇孟尼里克簽訂條約、英國佔領尼羅河上游之目的終已達到、將高地以下之尼羅河兩岸、均包括在蘇丹境內、孟尼里克皇帝且給予英國以建築開普至開羅鐵路橫穿亞國之權、又允在蘇丹亞比西尼亞邊境設商貿易站、條約第三款內、亞皇允許一不建築且不允許他人建築任何橫過尼羅河、查那湖之工事、或蘇巴特足以阻止水源流歸尼羅河之工事、除商得英國及蘇丹政府之同意、一九二零年亞國政府之工程顧問、懷特工程公司、（紐約）曾奉蘇丹亞國兩政府之派、調查查那湖之建築堤壩工程、一九三三至三四年、埃及又派該公司調查築堤事項、一九三四年九月十日、亞國乃邀請英國埃及與蘇丹三政府之代表、在亞京開會、討論築堤問題、英國爲避免激起意亞之糾紛起見、當時即主張將該項問題暫爲擱置、

法國 阻止英國統治尼羅河上游之努力失敗後、乃將其在亞比西尼亞之權益集中於結布帖至阿底斯阿巴巴（亞京）間之鐵路、該路卒於一九一七年築成、鐵路特許權係一八九六年十一月孟尼里克皇帝所讓與者、但法人惟恐英國財政勢力侵入鐵路公司、再建築由阿底斯阿巴巴至喀拉（英屬索馬利蘭）之鐵路、法國政府乃於一九零二年四月六日批准法屬索馬利政府每年撥付鐵路補助金之請求、公司方面則允以受法國財政的支配及法國外交、財政、殖民三部長之監督爲交換條件、法屬索馬利蘭政府同時可受減價之優待、又可統轄該路至哈拉爾、（亞國境內）但可免除亞、英、意三國政府反對索馬利蘭之支配起見、法國曾於一九零六年十二月十三日訂一條約、規定鐵路董事會可包括亞、英、意三人各一名、該公司一九零八年改組、孟尼里克皇帝將結布帖至阿底斯阿巴巴之鐵路的壟斷權讓予「法亞結布帖底斯阿巴巴鐵路公司」、該公司之董事會須由國際人士組織、但須受法國政府之監督、鐵路股本三四・六零零・零零零（五百佛郎爲一股）其中有二零・零零零零爲法人者、四・六零零零股爲孟尼里克皇帝者、自該公司成立以還、亞國之國際貿易的百分之七十五均係鐵路運輸者、一九三三年之貨運總額達五萬一千九百九十三噸、當英國與法國在亞比西尼亞競爭尼羅河上游之統治權時、（未完）

各地糖商紛領廠寮証

糖品每担加價五角

廣東省營產物經理處、日前派遣糖業部主任李德濂、前赴南路協辦土糖登記及整頓發給糖品轉運証事項、李主任經已抵達梅菉市、進行辦理一切、該處現以值甘蔗成熟時期、爲恐各地糖商私擅設廠、將洋糖翻煮土糖起見、特製發廠寮証、以便糖商發領設廠自製、查日來前往領証設廠者計有數家、至日昨報載該處變更糖品改造店章程節、合屬子虛、同各改造店自經該處委定承造辦理以來、頗有成績、故未便將之變更、該處近以省營糖品成本日高、特呈請省府由昨廿八日起、每担加價五角、俾資彌補、

日僞合辦移民會社

資金千五百萬 由日拓省主持

東京訊、關於日對滿移民問題、最近日拓務省朝鮮總督府與偽國方面協議結果、由拓務省方面主持、創立一日「滿」合辦之移民會社、資金一千五百萬日元、朝鮮總督府方面、最近亦將有具體方案決定、

撥款植萆蔴

由產物處先借撥六千零四十八元

建設廳以計劃種植萆蔴煉製成油、可供給軍用及工業之需、特擬具計劃、呈請省府核示、省府據情、以種植萆蔴、可以提倡農業、在現時施行計劃工業中、亦殊需要、昨特核准所請、查其計劃、分爲種植與製油兩種步驟、種植方面、由農林局辦理、分荒地與桑田改作擇地種植、分區表証、以引起農民注意、堅其收益信心、以備來年推廣蕃殖、進行組織合作經營、製油方面、由工業試驗室所就經費可能範圍、作初步搾油製煉工作、先籌設試驗室一間、專力研究搾取萆蔴油、滑機油、汽油、燈油等工作、俟推廣種植有相當結果、原料供給充裕時、再設廠爲大規模之製煉、第一期屬推廣及研究性質、農林局所收穫之萆蔴、交由工業試驗所製油、所收益則撥供第二期擴充種植及製油工作、至經費一項、省府昨已令飭省營產物經理處先行借撥六千零四十八元趕速開辦、

欽邕界案雙方仍爭持

各請將那陳墟劃歸己縣管理

粵桂欽邕兩縣爭管那陳墟一案、自經西南政委會派黃委員季陸前往察勘後、即經擬定解決辦法、分令遵行、惟邕民仍以該項辦法、未得澈底解決、請求政委會收回成命、將那陳墟劃歸該縣自管、政委會據呈當經將案送交黃委員審核、準備再提政務會議討論、惟正在審辦間、昨日復據欽縣參議會呈請將該墟劃歸欽縣管轄、呈文洋洋數千言、提出圖據甚多、政委會據呈後當交黃委員季陸併案辦理、

京湘鐵路贛湘段工程

明年一月全部動工 約須兩年全段完成

鐵道部以浙贛路之玉南段即將完工通車、粵漢全路亦可於廿五年內通車、對於由南昌接通至粵漢路之一般、亟宜及早興築、鐵道部對於原設發行公債辦法署有變更、特另行籌劃工料兩款、設立京湘鐵路贛湘段工程局、並委守粵漢路株韶段工程局長兼總工程師凌鴻勛氏兼任其事、已在衡州開始辦事、積極進行、該局並在南昌設立辦事處、派文之孝爲主任、其第一總段工程處、及購地辦事處等、亦均在南昌次第成立、分頭工作、該段路線、聞決由南昌經高安、上高、萬載、以達湘之醴陵、與粵漢路株萍段接駁、預定明年一月即全部動工、約須兩年可以完成、從此國內東西交通、又可多增一條幹線也、

新華

今天雙料娛樂新貢獻 齣齣新奇套套特別

潘玉珍國技藝術團

鬨動全城 萬人爭看

眞工夫運奇力險絕! 拍痛手掌喝彩雷動

祇有今明 萬勿錯過

同場選影 滑稽鋼筆笑片大總匯

女醫師潘芳芬 專醫難孕婦女

醫址 太平北路一三九號(電話一六六六一)

潘芳芬女大醫師、醫學精深、久著聲譽、存長婦孺、治愈婦科各種疾病、可使婦女正常孕育、乃婦科專家之女醫師也、特爲介紹、俾欲求子者、知所問任焉

國民政府西南政務委員麥煥章 國民革命軍第一師師長莫希德 介紹

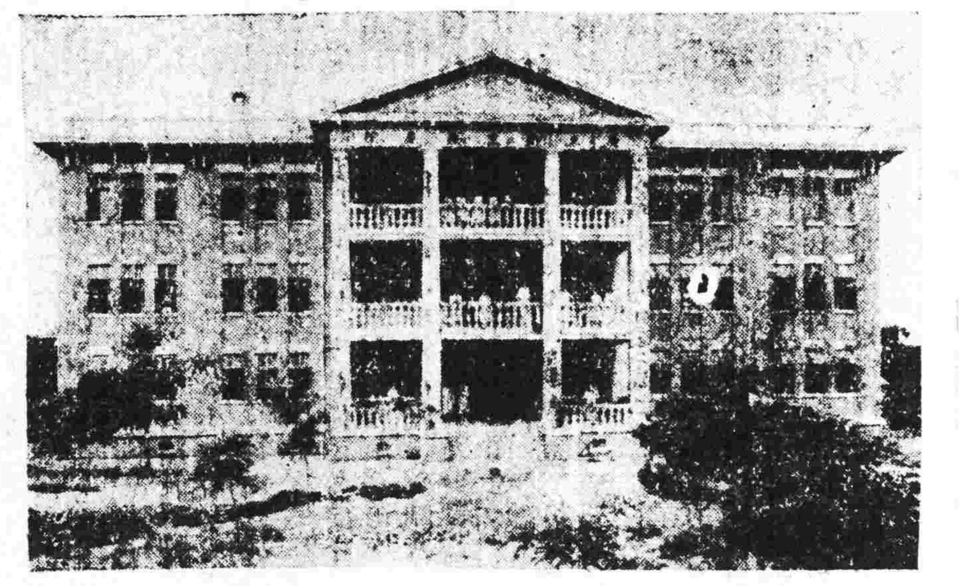

廣東衛生療養院

廣州東山三育路……電話七〇〇九〇

上海衛生療養院米勒耳醫師

國曆十一月三四號在本院施手術

萬花獻媚

萬花獻媚爲聯美公司特製品、主演者愛迪堅陀、自演此片後、獲得全世界人士之贊許、聲譽日隆、比之「普天同慶」、「羅宮綺夢」等片、較爲優美、前放映於本市、時間匆促、卽運別埠、市人多以未獲一睹爲憾、茲適此片新拷貝到港、本院特派專員躬歸獻影於百萬觀衆之前、非敢居功、不過聊表本院對觀衆之誠意耳!

美的裸的人體專集

熱的艷的歌舞奇觀

——大眼笑匠愛迪堅陀主演——

●新國民明天起放映

烟類中之獨樹一幟

三星牌呂宋煙絲

比生切香醇 比香烟甜潤 比雪茄價廉

爲最名貴最摩登的烟

每包祇賣半毫 并有烟紙附贈

廣州沙基新興大街

中國永安烟行創製

電話一七五八四號

意阿二期戰爭開始

馬加爾傳被意佔領

阿軍繼續退却欲憑險死守

南路意軍進至韋貝許比里

(路透社卅日阿斯瑪拉電)阿比西尼亞中央軍、現仍據守瑪加爾、兵力若干未詳、相信軍械極爲犀利、機關槍甚多、意軍北路方面廿六開始進攻、現佔領戴迦子河一帶、第二隊意軍已進駐非非拉河流域、阿軍無若何抵抗、意軍進攻二日、刻進達平原、已找得食水云、

(卅日羅馬專電)北路意軍、傳已佔領馬加爾、該處爲阿比西尼亞腹地之門戶、馬加爾附近有一公路、直達阿京阿提士亞巴巴、意軍明佔得該路、可直搗阿京、

據另一電訊、意軍已進至距馬加爾十二哩之處、迄未遭遇抵抗、阿軍逐步退却、不與意軍接戰、

意軍佔領之地、現有五千方哩、區域日益增擴、阿族酋長、紛紛投誠、意軍一面進兵、一面築路、盍其機械化之軍隊、如坦克車隊等、非有可通之路、不能進兵故也、

(廿九日阿京哈瓦斯電)據北路各綫司令部信差抵此後之報告、塞育姆所部、與意軍數百名、于上週在阿杜亞附近一小村中、曾有激戰、因阿軍炮火猛烈、意軍被迫退却、此役中、雙方損失甚重云、

(路透社卅日羅馬電)意坦克車由意轟炸機掩護、今日在南路向阿軍陣地猛烈進攻、意軍右翼已進至韋貝許比里、該處天氣不佳、連日大雨、天空轟炸殊感困難、與迦啞方面之阿軍、現續退却、似欲據山憑險死守、阻敵前進、

(廿九日阿京哈瓦斯電)阿國商人多名、其中大多數爲回教徒、頃募集銀幣六十萬佛郎、騾馬多頭、及其他財物、獻奉當局、以作犒軍之用、其中並有捐助土皮房產者、當局現定明日舉行鄭重典禮、接受人民所捐贈之財物、

(廿九日吉布地港哈瓦斯電)駐英亞使馬爾丁之兩公子、已抵此間、轉往阿國、赴前線抗敵云、

(廿九日比京哈瓦斯電)意阿戰事發生後、比國軍官團一部份軍官、仍留阿國、因此外間頗多物議、此間半官方面、頃加以辨明、謂比國軍官團、現留阿京者、僅該團主任杜德一人、担任阿京警察隊教練事宜、此係得英法兩國之完全同意、至于意政府亦曾表示贊成、在阿國設立國際警察隊、而由外國軍官担任教練云、至比國軍官團之一員富比亞則係因渠爲退伍軍人云、

時人行蹤

劉峙 (卅日徐州電)劉峙定卅日離汴、卅一日晨過徐赴京出席全會、

丁惟汾 (廿九日西安電)丁惟汾廿九日晚抵西安、

楊永泰 (卅日漢口電)楊永泰卅日晨七時、携眷率隨從、由潯乘民生專輪到漢、

何成濬 (西康卅日電)何成濬乘建國輪、卅日晚七時過皖、劉鎮華及十一路軍長劉茂恩、均登輪晤談甚久、聞劉主席須留皖處理軍政要務、晉京尚有待、

林知淵 (卅日福州電)林知淵定二日由台灣赴東京一遊、並訪我駐日大使與武官蕭叔宣、

李擇一 (又電)李擇一定月初離省赴滬出席五全代表大會、

美津貼棉貨輸出

各國競事傾銷

(廿九日華盛頓電)民主黨參議員龍納根、今日向羅總統提議、政府宜將其所儲棉花、以每磅七分之價格、售與國內棉廠、附以其所織布疋、僅可運銷於國外之條件、查此建議、等於政府津貼美國棉貨之輸出云、

德經濟部長

勸民衆節儉儲蓄

(廿九日柏林電)德國經濟部長沙赫特、今日發表演說、勸民衆節省金錢、俾投入儲蓄銀行或德國之實業、又謂德國銀行地位、因參加本年國家必要之借款、確見鞏固、毫無不穩之象、

、自由與麵包、爲國社主義兩大目的、自由當然須置于前列、因若無自由、則求麵包、將不可能云、

西閣要員受賄

發覺後改組內閣

(廿九日馬德里電)浦里泰內閣因發覺大員受賄案、於今日辭職後、午後復由浦氏組成新閣、外長勒樂及前教長羅加、均未加入、但各黨參加新閣者、仍與前閣同、荷蘭輪盤賭大王史特拉斯、以巨金賄某某要員、以求准許開賭一案、現正在委員會徹查中、該委會指要員八人、與案有關、外長勒樂之螟蛉子培加泰魯尼亞、知事畢支那、亦在其列、國會開會辯論此事後、宣布政府腐化、業經証實、于是政府乃卽全體辭職、

國府命令

(卅日南京專電)國府卅日令、(一)茲制定公務員考績法施行細則、公佈之、此令、(二)公務員考績法、定自民國廿四年十一月一日起施行、此令、(三)民國十八年十一月公佈之考績法、着卽廢止、此令、(四)任命嚴光爲實部總務司長、此令、

各級法院

新隸轄系統

高院修正公佈

高等法院、自日前裁撤四個地方法院、改爲地方分院後、特將全省各級法院管轄系統、從事修改、現已修正公佈、茲將修正之統系表錄下、高等法院轄廣州、曲江、高要、惠陽、中山、羅定、陽江、東莞、連縣、新會、順德、台山、清遠、茂名等地方法院、廣州法院轄從化、花縣、三水、龍門、四地方分院、(赤溪縣訴訟事簡暫不設分院、仍照前分庭成案歸併廣州地方法院管轄)、曲江法院轄始興、仁化、樂昌、翁源、乳源、南雄等地方分院、高要法院轄廣寧、四會、新興、德慶、開建、封川等地方分院、惠陽法院轄河源、紫金、連平、新豐、博羅、龍川、和平等縣地方分院、羅定法院轄鬱南、雲浮、兩地方分院、陽江法院轄陽春分院、東莞法院轄增城、寶安兩分院、連縣法院轄陽山、連山兩分院、新會法院轄鶴山分院、台山法院轄恩平、開平兩分院、清遠法院轄英德分院、(佛岡縣訴訟事簡暫不設分院、仍照前分庭成案歸併清遠地方法院管轄、)茂名法院轄信宜、電白、廉江、化縣、吳川等分院、高等法院第一分院分轄汕頭、興寧、梅縣、潮安、揭陽、海豐等地方法院、汕頭法院轄潮陽惠來等分院、(南澳縣訴訟事簡、不設分院、仍照前分庭成案歸汕頭地方法院管轄)、興寧法院轄平遠五華等分院、梅縣法院轄大埔蕉嶺等分院、潮安法院轄饒平分院、揭陽法院轄普寧豐順等分院、海豐法院轄陸豐分院、高等法院第二分院轄合浦海康兩地方法院、合浦法院轄欽縣、靈山、防城等分院、海康法院轄徐聞、遂溪等分院、高等法院第三分院轄瓊山地方法院、瓊山法院轄儋縣、定安、臨高、樂會、文昌、瓊邁、瓊東、崖縣、萬寧、感恩、陵水、昌江等地方分院、

今晨各界

舉行黃克強逝世紀念

在省參議會內開紀念大會

今(卅一)日爲黃克強先生逝世十九週年紀念日、廣東各界於今晨九時假座省參議會禮堂舉行紀念大會、以資紀念、昨經各界大會派員赴省參議會將禮堂佈置完安、關於開會秩序告民衆書亦由大會擬定、茲錄如次、開會秩序、(一)肅立、(二)請主席團就位、(三)奏樂、(四)唱黨歌、(五)向黨國旗及總理遺像行三鞠躬禮、(六)主席恭讀總理遺囑、(七)默念三分鐘、(八)主席致開會詞、(九)報告事略、(十)演說、(十一)高呼口號、(十二)奏樂、(十三)散會、

告民衆書

列位同胞、前天黨國元勳古勷勤先生逝世四週年紀念才過、今天黨國元勳之黃克強先生逝世十九週年紀念又臨、軫念元良、邦國殄瘁、嗚呼傷已、湖南先生以三湘七澤之雄、具推倒滿清之志、宏才偉略、勇敢英資、其於紀元前之八年、曾與馬福益舉義於長沙、不幸失敗、東遊日本、組華興會以爲鼓吹革命之機關、迨總理成立同盟會於東京、先生爲集中革命力量計、遂取銷其組織而加入同盟會、翊贊總理從事革命、勛績燦然、如廣州惠州鎮南關三二九武昌諸役、厥功尤偉、其於欽廉時襲據炮台、於黃花岡時奮攻督署、衝鋒陷陣、當者辟易、一種勇敢威武之精神、非蓄之有素、曷克臻此、民國成立後、袁氏陰謀帝制、害能毀法、無所不爲、先生身許黨國隨總理二次革命、剷除洪憲、不避艱辛、卒以積勞成疾、歿於民國五年、嗚呼傷已、自茲以後、國家杌隉、日甚一日、最近強敵壓迫、四處烽烟、東北之失地未復、華北之交涉又起、川陝之匪氛未除、華中之禍釁洊至、嗚呼國家危亡、近於眉睫、先烈披荊斬棘、奮鬥犧牲、獲得之大好山河、我人不特不能發揚光大、還幾幾不能保守、在此紀念黃先生當中、試問能無慚愧、親愛同胞、現在惟有深自警惕、繼續黃先生勇敢奮鬥之精神、效法黃先生盡瘁革命之人格、發奮爲雄、努力殺賊、抵抗強敵、剷滅赤氛、實現西南齊有兩電主張、以雪歷年屈辱失地之奇恥、則今日之紀念、才不失其意義、并可慰黃先生在天之靈、口號、(一)黃克強先生精神不死、(二)繼續黃克強先生之勇敢奮鬥精神、(三)效法黃克強先生之盡瘁革命人格、(四)抵抗強敵剷滅赤氛、(五)實現齊有兩電主張、(六)中國國民黨萬歲、(七)中華民國萬歲、

民廳催繳

人口調查表

未繳者尚有數縣

本省於上年十月一日舉行全省人口總調查後、現已將人口調查表式、統計完畢、彙集寄呈民廳者、計有順德等廿三縣、其餘各縣、均未具繳、或祇具繳一部份者、民廳昨特分電各縣遵照、限期具繳、茲將各電分錄於下、

電一 拍發各縣市局、(除順德三水遂溪鶴山恩平陽山萬寧豐順花縣八省源新豐瓊東徐聞從化陵水羅定潮安各縣外)查辦理人口調查一案、所有應行造報各種統計表册迭經電飭催繳在案、該縣(市局)應造各表尚未據繳殊屬疲玩、現在第一次三年施政計劃行將屆滿、亟應催繳、以憑統計、合行電仰遵照、限電到十五日內先將現住人口戶況統計、及各類戶現住人口年齡統計兩表造報、其餘各表務於十二月十日以前一律繳齊、毋再逾延、干咎、仍將奉電日期先行報查爲要、廳長林、儉印、

電二 拍發瓊山遂溪新豐徐聞從化等五縣、查辦理人口調查一案、所有應行造報各種統計表册、迭經電飭催繳在案、該縣應造各表、尚未繳齊、殊屬疲玩、現在第一次三年施政計劃、行將屆滿、亟應催繳、以憑統計、合行電仰遵照、限電到十五日內、先將各類戶現住人口年齡統計表造報、其餘各表、務於十二月十日以前、一律繳齊、毋再逾延干咎、仍將奉電日期、先行報查爲要、廳長林、儉印、

電三 拍發高要欽縣雲浮翁源瓊東羅定陵水潮安等八縣、查辦理人口調查一案、所有應行造報各種統計表册、迭經電飭催繳在案、該縣應造各表、尚未繳齊、殊屬疲玩、現在第一次三年施政計劃、行將屆滿、亟宜催繳、以憑統計、合行電仰遵照、所有未繳各表、務於十二月十日以前一律繳齊、毋再逾延干咎、切切、廳長林、儉印、

國聯制裁前夕
和平談判若斷若續
英有撤減地中海駐艦消息
法注意陸上被襲時之援助
意力減銷費宣傳停購外貨

英法意談判、若斷若續、和平條件、各方意見、相差尚遠、英有撤減地中海駐艦消息、惟撤退原因、以對法預有約諾、非專爲對意表示友好、制裁實施、墨索里尼已感棘手、意努力節減銷費、宣傳停購外貨、

（路透社卅日羅馬電）此間傳和平談判完全無結果、意記者迦達、今日發表論文、斥責英法、謂意大利參加歐戰助聯軍敗德作絕大之犧牲、而英法獨享戰勝利益、而現竟又聯合阻止意大利之必要之殖民地澎脹計劃、該論文措辭異常憤激、警告英法兩國、謂意大利必須犧牲英法兩國之友誼、以保護自己之利益、

法外部証實英法專家確已草擬意阿戰爭之和解方案、將向國聯及意大利提出、是項方案、係根據墨索里尼所提之最低要求、加以修改者、內容仍包有領土之割讓、惟須獲得國聯及阿比西尼亞之同意、此案現守秘密、蓋防外間誤會、以英法行動、脫離國聯機構故也、英專家現將是項方案、攜回倫敦、如英外長認爲可行、將在國聯會議中、提出討論、

聞英對意割讓阿北泰格爾省、竭力反對、謂泰省爲阿皇民族之策源地、不能輕易割去、爲埃及蘇丹棉田灌溉之水源、亦在泰格爾省、

（二十九日倫敦電）巴黎英法專家之談話、並未商妥意亞媾和條件、聞今或仍將向意方探詢和平之意旨、並與法國繼續談話、惟目前英法並未取銷由國聯解決之步驟、英法意三國、亦未有接洽之徵象、

（羅馬哈瓦斯廿九日電）英使德魯蒙于本日午後拜訪意相、會談一小時餘、衆對此事甚爲重視、據官場方面聲稱、兩人談話、具有普泛性質、並未商討任何解決意阿爭端之確切計劃、英國人士則謂英意雙方、現均力求談判之成功云、大抵首相與英使曾將解決爭端之必要元素、加以研究、惟其內容則與上週報端所洩露之條件、相去頗遠云、

（路透社卅日羅馬電）意相墨索里尼今晨與駐意英大使德拉蒙晤商一小時、內容未探悉、據官方發言人稱、英意仍進行外交聯絡、但尚未討論任何提議云、

◇法注意陸上被襲◇

（廿九日巴黎電）巴黎晚報今日載有授意之論文、論解決意阿戰事之和平談判進行事、謂英法代表上星期日曾開會議商妥、擬提交英政府、繼電達羅馬之建議若干條、聞此項建議、許意國統治阿國之數省、惟並未列有哈拉爾或阿克遜聖城及阿國西部、因阿王必將反對此項讓與權故也、

（廿九日倫敦哈瓦斯電）若干政界人士、表示英陸海部、業已同意、向法國提出特別保証、以作歐洲普遍安全之基礎、保守黨要人羅塞米爾、前曾主張、與法國訂立防守同盟、此議現又有人出而倡導、至關于意亞爭端、英法兩國間、現正舉行談判、以便擬就共同建議、向意亞雙方提出、一般人希望墨索里尼、漸能瞭解財政經濟制裁之危險、而態度不復堅決如前云

（廿九日日內瓦哈瓦斯電）英外相賀爾、與法總理賴伐爾、現正商議、倘於實施制裁時、遭意國侵畧、則兩國應如何互助、法國主張、陸上邊界一旦受攻擊時、則英國當立即援助、尤其在空軍方面云、

◇英撤地中海駐艦◇

（廿九日倫敦哈瓦斯電）據可靠方面消息、政府決定訓令駐意大使德魯蒙通知意政府、謂英國決定撤退駐地中海英艦若干艘云、此項決定、係英法兩國成立協定之結果、其目的乃在緩和時局云、

（廿九日倫敦哈瓦斯電）英國駐地中海艦隊一部以海部認爲有調回本國之可能、另由法艦濟行接防、按十一月十八日、法國答請英國照會、如英海軍因實施制裁、而受攻擊、則法海軍即當加以援助、嗣後兩國間繼續舉行談話、乃就下列二點、成立協定、（一）地中海英艦倘調回本國、則決由法艦接防、因有此項約定、故英國現將通知意大利、撤退駐地中海軍艦若干艘、（二）英海軍得使用法國若干海軍根據地、關于此點、其詳細辦法、將由英法兩國海軍專家、于十二月一日海會開會前、加以討論、

◇意決定節減銷費◇

（廿九日羅馬哈瓦斯電）在國聯實施制裁時期內、意國決定全國經濟由國家加以統制、其方法爲三項、（一）節減銷費數量、（二）增加本國生產、關于第一項節減銷費數量之措置、定有下列數端、（一）強制公共汽車發動機、改用炭酸瓦斯燃料之裝置、（二）每星期中、規定二大、禁止出售肉類、（三）強制各處菜館、每星期一次、僅以食品一器餉客、（四）限制報紙雜誌之紙張篇幅、此外、爲節省燃料起見、政府已決定限制政府機關工作時間、上午自八時至十二時半、下午自三時至六時、政府機關出版物、應首先縮減篇幅及頁數、政府機關所用公文信紙封套、亦均將其尺寸縮小

◇墨索里尼感棘手◇

（卅日巴黎專電）聞意首相墨索里尼已感棘手、蓋（一）國聯現行之制裁、及將施之懲戒、發生效力、（二）意軍征阿所遇困難日增、

英法方面消息、英法兩國密切合作、對意施行制裁、而尤注重經濟制裁、蓋此足以輔助財政制裁、使意難獲外匯、雖欲向外購買、亦無款償價、不俟軍需主要原料（如棉花等）之禁輸、意已無力購進、

◇意宣傳停購外貨◇

（廿九日羅馬哈瓦斯電）政府頃開始在全國宣傳、凡屬非必要之外國貨品勸告民衆一概停止購買、此外政府不久將頒布命令、禁止實施對意國制裁各國之貨物輸入、即令將來停止制裁、此等國家除向意國購入等量之貨物、以相抵償外、其餘貨物輸入義國亦當加以禁止、又按意國向英國購煤自運之六個月來已見銳減、而向德國購煤、則大見增加、至於煤油則已大批運入貯藏、希望將來尚可由美國供給、原料則可由大國供給、如意國因蘇聯阿根廷、南斯拉夫參加制裁拒絕購買各該國之煤類則轉向巴西購買、因巴西非國聯會員國也、

◇日對制裁提條件◇

（卅日東京專電）國聯制裁通告非會員國後、日本迄無答覆、頃因國聯委任統治地委員會開會、會員國質問英法、僉以日既退盟、當不能享受會員國之權利、何以日貨輸入委任統治地（如伯利恒及敘利亞）、仍受優遇、日代表答辯、暗示如國聯取消日本是項優遇、則日對國聯制裁、將採不合作態度、

（廿九日渥太華電）新任首相麥根西金、今日宣佈加拿大政府、擬即從事使國聯議決之對意經濟制裁、發生效力、加拿大政府、未承認拘束加拿大採行軍事制裁之任何義務、加拿大擬即以閣令實行禁止軍械彈藥、輸往意國、並禁止發行借款等事、至禁止意貨之輸入、及禁止戰事所需主要物品之輸意、加拿大將與國聯其他會員國、協同實施云、

（廿九日阿京哈瓦斯電）駐法亞使哈華利亞德卽任返國、不久可抵京城、聞哈氏抵此後、卽將由阿皇授以重要命令、重赴國外、作外交活動、

（路透社卅日日內瓦電）中國葡萄牙今日通知國聯該兩國、決對意大利實施制裁、禁止意貨入口、及禁輸運原料往意、

六中全會 有百卌人參加
馮玉祥電獻政見

（卅日南京電）六中全會各地中委來京參加者、甚爲踴躍、計在京中執委、截至卅日止、已及四十四人、日內趕到約計十八、共可達五十餘人數、列席中監委、可望到十六人以上、列席候補執監委、共可到五十餘人、綜計本屆中委名額、共有一百六十餘人、此次已有百卌人參加、可謂歷次全會出席人數之最高紀錄、

（又南京電）到京中委有王浩動、王懋功、李文範、蔡元培、葛復生等、林森、方覺慧、劉峙、何成濬、薛篤弼、宋子文等、卅一日可到、

（又南京電）各省市出席五全大會代表、對于中央常會、上次關于五全大會代會代表問題之決議案、有所表示、連日分謁各中央常委請願、頃悉各常委接見時、允將各代表意見、轉達中央常會云、

（又上海卅日專電）蔣邀馮玉祥入京、馮覆電貢獻意見、關於黨務、（一）開放黨禁、（二）解放言論、（三）眞正團結、（四）大赦政治犯、關於政治、（一）必先得民心、（二）明賞罰、（三）設法救災、

（又開封電）中委劉峙、方覺慧、李敬齋、及豫五全會代表王星舟、張大放、蕭灑、今午一時四十分同乘專車晉京、各機關長官均到站歡送、據李敬齋談、劉主席携有提案數件、余亦有兩項提案、一擬請中央將河大改爲國立、二擬請將初中外國語取銷、王星舟談、省黨部亦有提案七件、連同工作報告、交由暨初派員携呈中央、

（又卅日南京電）晉省旅京同鄉孔祥熙、劉守中、趙丕廉等、卅日晚六時假勵志社宴閻錫山、閻于七時又應蔣邀宴、同席者有張學良、孔祥熙多人、

（路透社卅日南京電）中央委員抵京者、已逾九十名、六中全會人數、已超過半數、明日尚有卅名、由滬抵京、今日猶傳馮玉祥將到京、參加會議、

中政會 四八一次會議
請厲行文官普考案

（卅日南京專電）中政會卅日晨八時開四八一次會議、到汪兆銘、居正、葉楚傖、陳果夫、于右任、孫科、邵元冲、邵力子、何應欽、朱培德、陳立夫、馬超俊、褚民誼等四十餘人、（一）盜匪案件及禁烟禁毒案件、於軍委會委長行營剿匪期內、審理盜匪案件、暫行辦法、及禁烟禁毒治罪暫行條例施行之日案、已繫屬于普通司法機關者、均仍由普通司法機關、于通常程序終結之、（二）陳委員肇英提請厲行各省普通文官考試案、交考試院行政院議復、（三）核定槪算案八起

潮柑出口免稅
財部批示汕果商

（卅日南京專電）汕果商前呈政院財部、請豁免潮柑出口稅、財部以柑橘類出洋、在新頒減免出口稅則內、已予規定免稅、應俟完期實行後、與其他出口免稅品、一律停征、已批示該商遵照、

立院派員研究 物產証券問題
馬寅初謂原則至佳

（卅日南京專電）晉省正在小規模試辦之物產証券問題、中央已批交立院、當由法科指派馬寅初、吳尚鷹、陳長蕭、十委負責研究、由馬召集各委會開會、次、推定蕭淑宇、起草研究報告、卅日下午馬復召各委開會、即對蕭之研究報告、再作縝密審查、即將呈孫轉復中央、據馬談、物產証券辦法、能否推行、尚成問題、而其原則、經數人研究、結果認爲至佳云、馬定卅一日晨在國府文官處講演其對物產証分之研究、

王景春駁艾登
日侵華與意侵阿國

（路透社卅日倫敦專電）倫敦中國協會主席王景春、今日倫敦泰晤士報刊一公函、內容駁覆英外務部大臣艾登廿三在下院所辭、艾登謂日本九八侵略中國東三省時、並無對日實施制裁之必要等語、王氏指出艾登謂九一八事件、謂日本行動非以戰爭手段壓迫中國、則國聯不致認日本爲侵略者、日本又何致退出國聯、其實日本當時侵畧中國情形、與現在意大利侵畧阿比西尼亞相同、但意國已受國聯施以制裁、日本之侵畧中國、國聯亦應加以制裁、如果國聯當時能制裁日本、相信不致有今日局面云、

中監會開常會

（卅日南京專電）中監會卅日午四時、召開臨時常會、到蔡元培、張繼、吳敬恆、邵力子、李煜瀛、陳布雷、褚民誼、洪陸東等十餘人、蔡主席、六時餘方散、據某委談、中監會在多數監委此次雲集首都時、或可召開全會一次、但是否召開、須俟常委林森到京、彼此交換意見後、再行決定、本日未加討論、

公務員考績法
決年底開始辦理

（卅日南京專電）銓部擬定之考績法施行細則、卅日經國府公布、並定十一月一日起施行、銓部並于本年底開始辦理公務員考績、將來對公務員資格審查、將以經考績合格者爲準、

維持金市辦法 取締造謠投機
一週來金市暴漲

（卅日南京專電）最近一週來、金市暴漲、釀成空前僅有劇變、現經中央銀行極力維持、已告平靖、記者往訪財政專家、叩詢究竟、據談、此次金價暴騰、受國際金融及實際供求之關係較小、而受投機造謠操縱市場之影響者甚大、今後對維持金市有效辦法、在政府能對投機造謠操縱市場之奸徒、予以嚴厲取締也、

英各黨競選中 喬治抨擊現閣
謂外交缺乏經驗

（廿九日倫敦哈瓦斯電）自由黨前首相勞合喬治、本日在和平建設運動委會會議中發表演說、猛烈攻擊政府外交政策、謂其缺乏經驗、其理由則有二端、（一）政府利用國際局勢緊張、舉行下院總選舉、（二）政府對於擁護國聯實施對意制裁、故意延宕時日、勞合喬治不信實施制裁、足以阻止軍火軍用品及揮發油輸入東非、供意軍之用、彼與阿國公司馬爾丁談話時、馬氏曾謂英國公司、以飛機用汽油供給意國人民應用、勞合喬治稱後則主張在倫敦華盛頓巴黎或在羅馬召集會議、以謀停止海軍造艦競爭、謂不然則吾人勢必趨向另一難關、其爲禍之烈、較目前之難關尤有甚焉云、

平高考入闈典禮
陝辦事處佈置就緒

（卅日北平專電）高攷監委朱宗良、楊天佐、卅日晨携試卷由京抵平、試場三十日已佈置就緒、平監典委會職員、定一日晨舉行入闈典禮、

（廿九日西安專電）高攷西安辦事處、已佈置就緒、考場在嚴里皇、試卷已由京送到、廿九日發應考入場證、一日至三日爲普通行政人員考試、內分財務教育之第一試、其他各類第一試、定四日至七日考試、

銓計兩部合作
檢查不合格人員

（卅日南京專電）銓敍審計兩部、茲會商擬定合作檢查各機關不合法定人員辦法、凡廿三年四月以後、各機關應負責審查、而未送或送審不合格人員、以及支俸超過銓部核定數目者、其俸給公費及溢支數、審部不予核銷、並依審計法第十四條通知主管長官限期追繳、此項辦法、已由兩部分呈考監兩院轉呈國府公布施行、

日對華北警告
要求西北合作剿共
誡我勿聯俄抗日以夷制夷
華北日軍下月舉行大演習
蒙僞談判破裂日謀奪庫倫

（卅日天津專電）駐津日領事對華北當局所提之警告、以西北合作剿共之要求、爲其內容之核心、日警告我、勿用「以夷制夷」政策、即殆指聯俄抗日之謠傳、天津日報、不斷宣傳、謂中俄已成立諒解、係指爲此次警告之藉口、商震接到日警告後、即在津市府召開緊急會議、研討對策、結果、決將警告轉呈中央、由中央主持交涉、

（卅日天津專電）日本警告、內容甚秘、惟其結論、謂日將取適當行動、以資對付、此（適當行動）之爲何、日方未加解釋、多田司令已通告津市府、華北日軍、將於下月四日至七日、舉行大演習、津人心浮動、謠言甚盛、

◇要求解散藍社◇

（路透社卅日北平電）駐津日總領昨向華北當局提出警告書、現探悉該書內容、指中國當局違背何應欽與日司令梅津簽訂之所謂華北協定、但對所指違約事件、並未詳細述及、日領謂藍衣黨仍繼續活動、改扮農民、進行反日及反滿洲國工作、要求中國當局立即將該藍衣社解散、

（又北平專電）日華北駐屯軍司令部代言人對日記者發表談話、略稱、灤東事件、不但違反塘沽協定、華北協定、及辛丑條約並有刺激日本軍人作用、又稱藍衣社及其他秘密團體、名義上雖已取消、實際上仍然存在、且工作進行較前爲烈、此種情況遷延不決、終將爲共黨利用、日本軍隊爲華北民衆福利、及東亞和平起見、決定對此種秘密團體予以打擊、

◇日謀奪取庫倫◇

（卅日莫斯科專電）日謀奪庫倫、進窺外蒙、俄當局極爲注意、但日外省謂無此消息、俄反對設立滿蒙勘界委員會、謂日有陰謀、欲奪口外商運利權、滿蒙談判、現已破裂、

香河事件、聞與日俄有關、蓋由張家口至庫倫之駱駝商路、刻再開放、香河之經濟地位、現已增進、引起日人之注意也、

（卅日南京電）盛世才代表張元夫、頃訪彭學沛、對新省近況報告綦詳、日僞要求與新疆及庫倫、互設領事、俄持反對態度、謂日乘歐菲風雲、覬覦蒙古云、

◇香河事件善後◇

（卅日北平電）香河事件、經省府接洽結果、由日方派小林少佐偕薊密區專署駐馬蘭峪辦事處趙世重井、於卅日下午三時由平赴通縣、轉往香河率同保安第五中隊入城接防、並辦理善後、

（又卅日北平電）殷汝耕談、香河事件、正由省府和平解決、保安隊開抵香河附近、候命接防、取締日浪人問題、在檢與竹下晤談、頗有結果、不久由竹下赴各縣視察實際情形後、再着手辦理、

◇阪西中將赴閩◇

（卅日福州電）日阪西中將、定下月二日來閩遊歷、三日即赴滬、

（卅日南京電）日電通社組織之經濟考察團一行、卅日九時先後赴實交兩部、及市府訪問、均由各該機關長官接見、下午一時、京銀行界設宴歡迎、五時半該團全體人員、赴外部訪謁次長致敬意、該部即在大禮堂舉行茶會招待、六時半始散、外部情報司長李迪俊、于晚七時歡宴該團人員、並請京新聞界作陪、

（路透社卅日北平電）平軍委會今日討論日本提出之新要求、官方雖守緘默、但相信議決、將日要求向京請示、各報對日要求、今日未刊載隻字、因關於此項新聞完全被檢去、冀主席商震、市長袁良、日武官高橋、今日均拒見記者、中日兩方、今日均不披露消息、

內部擬具 藏經版領印規則

（卅日南京專電）存放北平柏林寺之西藏經版自內部接管後、各地聲請領印者日多、該部特擬具規則、呈准政院公布施行、該規則規定領經者、須納保証金、及限制不得私賣與損壞等項八八條、

鑑定川銀幣成色
財部函各機關派員

（卅日南京專電）財部以依三十日晨公佈之川流通銀幣成色重量鑑定委員會組織章程、規定應分在渝蓉各設一分會、特分函川行營、川省府、中央銀行、錢業同業公會、各指派二人、及渝蓉銀行業公會、商會各派一人、爲兩委員會、以便分別組設、財部應派代表二人、將在川中央財政機關內調充、兩會使命、在鑑定川流通銀幣成色重量、核定收換比價、下月均可正式成立、

林主席今日抵京

（卅日南京專電）國府息、林主席定卅一日晨八時由滬返京、下午二時半可到、毛詮芳卅日已先返京、向參軍長呂超報告一切、參軍處已通知首都警憲機關、屆時加崗戒備、及院部首長官到站恭迎、

漢行營全部結束

（卅日漢口專電）武昌行營巳全部結束完畢、重慶行營及西北剿匪總部、均定下月一日正式成立、所有武昌行營職員、除一部編餘人員入陸軍整理處受訓外、其餘均巳陸續分別調往重慶西安服務、南昌第二處留鄂、職員最後一批、乘平漢車北上、由西北總部副官處長率領北上、至行營房屋、省府已派員着手修理、並撥兩萬元、作修理經費、省府各廳處合署公、辦約十二月即可實現、

重修李廣將軍墓

（廿九日西安專電）漢李廣將軍墓、葬於天水、現當地駐軍奉胡宗南命重修、以存古跡、

西北蘊藏甲全國
地質均佳礦產甚富

（廿九日西安專電）西北各省土質、經實部調查所派孫健屏、周宗浚、來西北、費時兩年、今巳完成、孫等廿八日由蘭來、轉京復命、聞西北各省地質均佳、蘊藏甲全國、各種礦產、應有盡有、

立院審議 商標法修正要點

（卅日南京專電）立院卅一日會、將審議之商標法修正案、係將現行法第一第三第十四第廿七第卅八第四十各條加以修正、並將第四條刪除、修正要點、（一）商標所用文字包括讀音在內、（二）二人以上於同一商品以相同或近似之商標各別、呈請註冊時、應准在中國境內實行最先使用並無中斷者註冊、（三）審定商標自行變換或加附記、以圖影射、而使用之者、商標局得以其職權或據利害關係人之呈請撤銷之、

廣東省銀行廣告

本行十足收兌毫記五元五十元兩種中紙十一月份換劵日期號數表

日期	號數
十一月一日	行字第三十八號、第三十九號之一部、第四十號之一部
二日	行字第四十一號、第四十二號、第四十三號、第四十四號、第四十五號、第四十六號、第四十七號、第四十八號
四日	行字第四十九號、第五十號、第五十一號、第五十二號、第五十三號之一部
五日	行字第五十四號之一部、第五十五號
六日	行字第五十六號之一部、第五十七號之一部、第五十八號、第五十九號之一部
七日	行字第六十號、第六十一號、第六十二號、第六十三號、第六十四號、第六十五號
八日	行字第六十六號、第六十七號之一部、第六十八號、第六十九號之一部
九日	行字第七十號、第七十一號、第七十二號、第七十三號
十一日	行字第七十四號、第七十五號之一部
十二日	行字第七十六號、第七十七號、第七十八號、第七十九號、第八十號之一部、第八十一號
十三日	行字第八十二號、第八十三號、第八十四號、第八十五號、第八十六號
十四日	行字第八十七號、第八十八號、第八十九號、第九十號、第九十一號、第九十二號、第九十三號
十五日	行字第九十四號、第九十五號、第九十六號、第九十七號、第九十八號、第九十九號、第一百號
十六日	人字第一號、第二號、第三號、第四號、第五號、第六號之一部、第七號
十八日	人字第八號之一部、第九號、第十號、第十一號之一部
十九日	人字第十二號之一部、第十三號、第十四號之一部、第十五號、第十六號、第十七號之一部
二十日	人字第十八號、第十九號、第二十號之一部、第二十一號之一部、第二十二號、第二十三號
廿一日	人字第二十四號之一部、第二十五號之一部、第二十六號之一部、第二十七號之一部
廿二日	人字第二十八號、第二十九號之一部、第三十號之一部
廿三日	人字第三十一號、第三十二號之一部、第三十三號、第三十四號、第三十五號
廿五日	人字第三十六號、第三十七號、第三十八號之一部、第三十九號、第四十號、第四十一號、第四十二號、第四十三號
廿六日	人字第四十四號之一部、第四十五號、第四十六號、第四十七號之一部
廿七日	人字第四十八號、第四十九號、第五十號、第五十一號之一部、第五十二號之一部
廿八日	人字第五十三號、第五十四號之一部、第五十五號、第五十六號、第五十七號
廿九日	人字第五十八號之一部、第五十九號、第六十號、第六十一號、第六十二號、第六十三號、第六十四號之一部
三十日	人字第六十五號之一部、第六十六號之一部、第六十七號、第六十八號之一部

注意：凡表列日期號數不容紊亂如到期日持券人應于是日上午九時起持券連同掛號單來行聽候驗兌倘是日不到應歸在全部辦竣時補辦不能在到期之翌日辦理希注意

海珠大舞台 即演 大快活

初次回市 大減劵價

著名藝員：少新權 李瑞清 陳醒漢 小珊珊 嫦娥英 蘇民生 新周瑜林 黃醒魂

各大名伶日夜登台 由頭至尾決不瓜代

十月卅一日（即晚開台）先演六國大封相 （夜）新戲 點點寒更點點愁

十一月一日（星期五）（日）武俠猛劇 雌雄太極鞭 （夜）香艷詼諧 一夜假溫存

十一月二日（星期六）（日）艷情奇劇 金粉屠場 （夜）新戲 三打嚴嵩

十一月三日（星期日）（日）諧艷配景 奈何天上月 （夜）新劇

肺病須知

肺癆失血與日久咳嗽均屬纏綿難治之症故患之者莫不心灰意冷人生樂趣盡被銷磨雖則藥石紛投徬徨求治其能脫離危險者究屬不易本堂養陰丸發明不過兩載行銷漏乎中外功用若何已可想見願世之有患是症者萬勿心存輕視則生機未可限量也每盒定價五角 廣州市樂欄街位元堂廣告

中國聲片戲園 自動電話壹二九二五號
中山聲片戲園 自動電話壹二九二四號

今天兩園同映

香港鳳凰公司全部粵語對白粵曲唱歌詼諧無比笑片之王

粵劇滑稽泰斗子喉七主演

傻佬祝壽

滑稽突梯 得未曾有 令你捧腹 令你絕倒

名曲三支：傻人歌 凄風苦雨 九如曲

明星黃曼梨黃壽年茹美美拍演

天星有聲戲院 永漢南路太平沙 電話壹四八八九九

國曆十月廿九日至卅一日放映

驚險恐怖神秘離奇環球鉅片

◁殭屍主角主演▷

猿＝崇

下期十一月一日放映

胡蝶女士歐遊後第一聲

明星全部對白歌唱聲片

夜來香

南關聲片戲院 永漢南路 電話一壹三壹七

即日放映

大觀萬象權威作林坤山黃笑響同合演

半開玫瑰

下期放映

全球公司出品半日安陞少仙合巨片

一夜風流

永漢戲院 永漢中路 電話一二六〇

即日放映千驚萬險別開生面的探險片

萬獸女王

馬利干文主演

許可証壹字第八十四號

下期換映

妲絲馬傑士主演香艷浪漫趣情新片。

海上鶯花

明珠聲片影院 長堤海珠前 自動電話壹二〇七一

即日規模宏偉價值非凡近代歷史大名片

英國廿五年史

下期放影藝壇樂聖叔伯德成功偉史歌唱大名畫

花開時節

中華有聲影院 西濠二馬路 電話一〇〇三八

今天放映明星公司全部配音歌唱聲片

鄉＝愁

宣景琳 高倩蘋 孫敏 趙丹 巨星合演

（鄉愁）（良夜）兩名曲

下期歐陽予倩編導震驚全國一切偉大

桃花扇

中國電影皇帝金燄氏銀幕開口第一聲

新華有聲影院 惠愛中路小馬站前 電話一六六〇六號

今天雙料娛樂曾奉命出國載譽回來的

潘玉珍兄妹國技藝術團

表演空前國技 加映絕頂招笑諧片大會

下期新華公司特製全部對話歌唱聲片

桃花扇

十星合作金嗓唱定情歌胡萍唱玉堂春

又生車行

▷始創◁

搬場汽車

包辦搬屋，連工包運，入街上樓，一律在內，每車五元，接送火車輪渡，尤爲敏捷利便。電話：一六九〇九 南堤七十八號國民花園舊址

三達電氣公司

「一九三六年式新收音機上市」

「歐美名廠各種零件」

永漢南路壹捌叁號 電話壹叁式叁陸號

江西 靜觀居士 論相談命

擅推命理著名批章 即日取隔日取均聽尊便

寓惠愛東路禺山酒店 潤格多少俱有規定兼通粵語

提防濫收掛號費 及終年自介自紹自頌自揚專以中票爲引誘 敗類

西堤大新天台游樂場

十月卅一日

▲特別劇場 （日演）慈雲太子走國七本 （夜演）金葉菊三本

▲粵劇場 （日演）大鬧華山寺 （夜演）打劫陰司路

▲新派歌舞劇場 （日演）（夜演）中秋夜續集

▲影戲場 即映：她的仇敵

▲國技場 少林武藝 女子走鋼線

▲跳舞場 小桃紅歌舞劇團 孔綉雲 陳剪娜 獻舞

惠愛大新游樂場

十月卅一日

粵劇場 寰南鳳劇團 （日）惡太太 （夜）背解紅羅三本

主要角 歐陽儉 蘇州妹 黃寶燊

特別場 演蝴蝶歌舞團 日夜節目 玉兔舞 江南好 海棠舞 魔大三蛺蝶 閻瑞生後部

影戲場 白芙蓉二集

預告

新新聲片戲院

十一月一日開幕同時放映

胡蝶歐遊回國第一聲

新夜來香

并送歡迎牌烟

（時間）十二點半・兩點半・七點三・九點三

（劵價）散廂六毫・後座四毫・前座二毫

西堤聲片影院 西堤大馬路 電話壹零零四零

即日放映

大觀公司出品驚人有聲唱白粵語軍事艷情哀歌巨片

殘＝歌

新靚就李綺年合演

◁許可証粵字第七十九號▷

下期放影

電通公司出品全部有聲對白唱歌聲榮片巨

桃李劫

新國民戲片院 下九甫路 電話壹零七四零

即日放映

聯華公司海外血戰巨片

海國英雄

車七打摩利十主演

下期放映：不可錯過

聯美公司又一巨製

萬花獻媚

大眼美匠愛迪堅陀主演

美國船期廣告

大來郵船公司 美國郵船公司 （自動電話壹式二式三號）

快捷輪船多艘來往中美各埠茲爲利便遊客起見自大加改良後凡有貴客搭本公司各總統頭等船位如欲沿途上岸遊玩隨便上岸其船票隨時轉搭本公司各總統亦可通用 貴客光顧幸新留意焉

△往上海神戶橫濱檀香山舊金山經省巴拿馬忌利士杜步亞灣西印紐約波士頓並轉南美洲中美洲度旗內地等埠 船期列下：

浩華總統 十月初七日 十一月二日 星期六晨早六點開行 嗣後每隔兩星期逢星期三開行

△往上海神戶橫濱域多利舍路大內地及波士頓紐約美國內地及亞灣拿千里達美占岸等埠西印度各口 船期列下：

加蘭總統 十月十八日 十一月十三日 星期三晚十點開行 嗣後每隔兩星期逢星期五開行

△往歐洲及美國各埠經小呂宋檳榔嶼孟買亞灣拿波士頓紐約等埠 船期列下：

普樂總統 十一月九號早八點開行 嗣後每隔十日

南星期逢星期陸早啓行 十月十四日星期六晨早啓行

本公司在沙基路四號三樓 頭二三等船票可由本寫字樓定購

大來輪船公司謹啓

內科兒科婦科花柳

余夫婦開業十八年彼此合作專門治理

胃痛嘔痾發熱腎病遺洩陽痿糖尿發育不全心跳脚軟腰刺經痛白帶月經不調

不孕婦女新法治理

料理產科孕吐等病（診期）九時至五時

醫務所一德路石室前電話一四六二〇

高義民 金慧儂 夫婦醫師

梧省 廣寬快船船期

新曆 十月廿五 廿九 十一月三日 八日 十三 十八 廿三 / 舊曆 九月廿八 十月初二 初八 十三 十八 廿三 由廣州往梧

新曆 十月廿七 十一月一日 六日 十一 十六 廿一 廿六 / 舊曆 十月初一 初六 十一 十六 廿一 十一月初一 由梧州返省

省泊昇昌碼頭是日下午六點啓行 尾樓大艙客脚減價 翌早容奇開六點

新基正中約大昌代理 電話一零二三九

（皇）（后）（船） 巨大・快捷・舒暢・

膳食豐美 招呼妥當

由香港往上海日本域多利雲高華乘駐美國夏灣印度及南美洲等埠 各船開行日期列后 由港開行

日本皇后 經檀香山 國曆十一月一日正午由港開行

亞洲皇后 國曆十一月十五正午由港開行

坎拿大皇后 經檀香山 國曆十一月廿九正午由港開行

俄國皇后 國曆十二月十三正午由港開行

寫字樓廣州市六二三路廿八號電話一壹四五零

地方

東區署注意冬防

擬定冬防辦法飭縣遵照 幷令防軍加緊查緝盜匪

東區綏靖公署、近以冬防時期東區地方遼濶、深恐人民自衛力單薄、盜匪乘機活動、貽害鄉閭、爲使地方長治久安、俾人民得以安居樂業、特擬定鞏固冬防辦法、除分令各地防軍加緊注意盜匪淵藪之區、認眞查緝匪類維護地方公安外、幷擬責成各縣在伍訓練之警衛後備隊、增加數量、日則嚴加訓練、夜則集合一處或數處扼要認眞梭巡、幷增加守望名額、一遇匪警、各鄉須一致響應援助、如有聞警不報、或規避退縮者、則以通匪論罪、聞經擬定整個冬防辦法、通令各縣遵照云、

惠州無線電話

建廳派員籌設 試驗結果極爲圓滿

省建廳廣惠長途電話所、以惠州地扼東江咽喉、于軍事交通、均極重要、而商業亦頗稱發達、對于電話一項、自應使臻完善、以利交通、惟邇來廣州至惠州電話、每每不能直接相通、僅藉文字傳遞、而惠州至上海、更素無電話可通、致消息隔膜、現該所爲排除障碍、靈通消息起見、特計劃在惠州裝設無線電話、昨經派胡技士携機來惠、連日在南元酒店四樓試驗、查試驗結果、惠州與上海通話、于上午六時至九時、聲音清晰、下午二時至四時則較模糊、至與廣州通話、更如一室相對、現聞胡氏昨已返省報告試驗經過、

各鄉舉辦聯防

番禺第三區 軍警亦派隊梭巡

河南番禺第三區七十二鄉、以各鄉毗連廣州市區、保護治安、亟須嚴密、因于日前在第三區公所召集七十二鄉開冬防會議、決定聯防辦法、現番禺縣屬瑤頭公安分局、以河南軍警聯防、經已決定由本月卅日起施行、故特由該局組織武警巡查隊、每夜担任梭巡轄內地段、幷以馬涌橋小港等爲入市要衝、特將駐於該兩地之省會公安局保安隊互相聯絡、遇有匪警、可互相越界拘捕、至七十二鄉之警衛隊聯防事宜、則由番禺第三區公所主持辦理、亦由三十日起實行、

西江上游水暴漲

撫大兩河水勢湍急

梧訊、連日上游各地大雨、大河方面、因山洪暴發、水勢驟增二丈有奇、近日仍在緩漲中、撫河則由本月二十四日晚開始增漲、水勢尚緩、至二十五日早忽然洶湧、兩岸各船戶咸存戒備、紛紛加纜或駁泊岸邊、至下午三時、水勢更爲湍急、尤以三角咀至大學碼頭一帶爲甚、謙和筏邊各艇戶、因見上游船澳被水激動、離開原水位數尺、疑爲被水衝下、乃紛紛解纜、放手中流、避免波及、此時各艇戶紛擾不堪、呼男喚女者有之、搬運行李上筏者有之、而各小艇在洶湧之急流中、互相碰撞、爲狀至爲危險、詎有民船一艘、滿儎貨物、放纜河中、一小艇適弋經纜皿、被該纜從艇底將艇湧起、當堂翻覆、艇內有老婦隨艇飄流、該沉艇復一連壓沉小艇三艘、艇中人皆騎艇飄流水中、該民船工伴睹狀、乃冒險將老婦救回、其餘三艇、已飄流直下、有無溺斃人命尚未查悉、

雲浮設電報支局

本月已成立通報

雲浮參議會以該縣向無電報局設立、對於電信傳達、消息靈通、諸感不便、特具呈建設廳令飭設立、以應需要、而利交通、業經該廳令准設立在案、電政管理局奉令後、即委派梁挺興爲雲浮縣電報支局主任、並飭帶電報機前往開辦通報、現管理局據該主任報告、該支局已於本月組織成立、開始通報云、

合浦縣行政會議

議決提案七十餘宗

合浦縣縣政會議、業於廿一日在參議會開幕、情形異常熱烈、廿二廿三兩日繼續開會、議決提案七十餘項、廿三下午舉行閉會禮、玆將會議情形詳誌如下、

廿一日上午八時、行開幕禮、到有南區綏靖委員周景臻、參議長吳文獻、縣長陳猛蓀、參議會議長林宗漢、縣黨部常務委員潘蔭璣、編練處副主任吳益彬、及各區區長、共五百餘人、由縣長陳猛蓀主席、領導行禮、首由主席致開會詞、並報告籌備經過及其意義、繼由周委員景臻吳參長文獻致訓詞、林議長宗漢潘常務委員致演詞、對於本縣現在各項應興應革事宜、均有詳細之訓示與申述、同時並宣讀縣黨部及教商會等機關祝詞、後由陳主席致答詞、即高呼口號、拍照禮成、是日下午一時至四時分組開會審查各項提案、決定廿二日上午討論財政教育兩類提案、下半討論自治建設提案、廿三日上午討論公安衛教育及其他提案、

高明興築痲瘋院

省府撥足建築費 院址在縣城西南

省政府爲收容本省痲瘋病人、以免流毒起見、特決定在省內高明石龍汕頭瓊崖四地各建瘋院一所、現高明痲瘋院經縣府籌備興築、因該院建築費須欵八千餘元 除由省府核准撥助六千元外、仍屬不敷、李縣長因此、特再呈財政廳轉呈省府、請再增撥二千元、以便早日興工、現經核准、省府幷以該院爲全省四個瘋院之一、亟須刻日興建、以資收容、故即飭令該縣長派員來省具領欵項、又查該痲瘋院地址擇定在高明縣城西南之土岡地方、院址佔地二十餘畝、完成時、可收容男女瘋人九百餘名、至該院之經常費、則由縣府籌措、

修築東路四橋樑

東路公路處 擬具計劃按步實施

東路公路處鑒於所屬東路省道各幹線、地域廣闊、路線綿長、每屆春間、東潦暴漲、橋樑多遭毀斷、交通阻梗、亟應改建、以利交通、特擬具修築計劃、按步實施、以冀一勞永逸、而利運輸、玆將計劃錄下、(一)第二幹線、惠河路楊村段橋、本年五月間、遭東潦冲斷、經搶工建築完竣、但工程簡畧、最近翼墻破裂、頗形危險、特派第二工程隊負責趕築、增加椿躉、現行將竣工、(二)第三幹線惠紫路板子壩橋、長度約二百餘尺、前亦遭東源冲斷、因工程浩大、暫用木板砌橋渡車、經呈准省建設廳撥工程費六萬餘元、建築三合土橋、以期穩固、約於十一月中旬、當可開工、(三)第一幹線廣汕路、蜈田至磊口之圓墩橋、聞有電船接駁車輛、該處特派技士鄧炳鎏潘文前往查勘、計劃建築三合土橋、以利通車、(四)第三幹線惠紫路、對鏡窩地方橋樑、應改建三合土橋、已飭鄧潘兩技士前往查勘、負責計劃建築、務於最短期間、建築完竣、

高要縣地政近況

肇市舖戶登記者已達九成 收入登記費九千三百餘元

高要縣土地局、自廿三年四月開始肇慶市土地強迫登記後、各業戶聲請登記頗爲踴躍、截至本年九月止、共收受登記案件已達四千五百宗、查肇慶市共有舖戶六千餘間、登記案件多有二三間合爲一宗、或十數間合爲一宗者、故登記舖戶已達九成左右、惟該處產價甚低、故登記費收入僅得九千三百五十餘元云、

汕尾築二期馬路

海豐縣 船門區取銷魚螺捐

海豐汕尾地方、商業頗稱繁盛、該縣當局經於前年擬定計劃、先將汕尾成興街毛皮街公平茶街上字街等開築第一期馬路、已告完竣、第二期馬路經由市政會、呈准繼續興築、以利交通、查其開築辦法、係照前公路局存縣測量圖表爲準、由茶街口起、拆至上字街口止、照原有街道塡高四尺、兩旁拆縮八尺、馬路寬闊定二十四英尺、開路面加蓋沙土石子六寸、以期堅實、上字街拆通至長興街、使街衢四通八達以免行人擠擁、該縣府已于廿二日佈告、令飭該街商民、將劃定應拆屋舖、即日拆卸、幷限于十一月底建築完竣云、

又海豐縣屬船門地方、面臨大海、鄉民多以捕魚爲業、所捕魚蝦螺、常運往鄰區各處發賣、距該區分駐所前局員鄭某竟藉口警費不敷、將水運出口魚螺各項、抽收捐稅、鄉民不勝其擾、曾一再請求取銷、終置弗恤、昨鄭奉調他處、鄉民莫不大歡喜、該缺聞經縣委鍾任潮接充、鑒於該捐所獲無多、且足爲民病、乃予取銷、

谷米運銷合作社

龍川第三區籌組 謀補救谷價低落

龍川縣合作事業指導員辦事處主任鄧斐章、指導員葉魁英等、以近來谷米價格低落、農民大受損失、痛苦萬分、爲挽救計、亟應組織米穀運銷合作社、俾各農村米穀、得待善價而沽、特派員分赴各區宣傳、以資提倡、現查該縣三區農民、對于運銷合作社之組織、多感需要、日昨已領去辦事處章程多份、不日即可領証發起組織云、

惠陽監所之內容

分押監獄看守所兩部 囚犯共三百四十餘名

惠陽地方法院監所、係劃分爲監獄看守所兩部份、分別收押已未決男女人犯、共有三百四十三名之多、內部并設有監房、工場、炊場、沐浴房、理髮室、廁所、運動場、及病室等處、玆將該監所近況調查如下、甲、口糧、每日每囚犯早晚兩餐、進粥飯各二次、菜式葷素各一、每五人菜一席、乙、茶水、每倉設備茶缸一個、每日由伙伕派茶三次、丙、衣被、每人犯發給囚衣棉被各一套、及舊軍氈一張、衣服如有污穢、即強制犯人自行洗滌、丁、監房、共有十二間、均有窗戶、空氣與光線充足、每房給予掃把一枝、限令人犯於每兩星期內洒掃清潔、幷遍洒臭水、以除積穢、戊、工場、內設拌紙條、縫級、織冶衫三科、每科二三人作工、己、炊場所有用具、每日指定工犯二名洗滌清潔、幷挑選人犯、善於烹調者、在場炊爨、庚、沐浴、及理髮人犯五日一浴、每天早晚派清水一盆、以備盥漱、水則冬溫夏涼、幷選人犯善於理髮者兩名、給予理髮用具、專爲人犯理髮、辛、廁所、男女各一便溺、每日運除淨盡、幷洒掃清潔常撒石灰臭水、以除臭穢、各監倉內另設小便桶一個、壬、運動場、各倉人犯輪流關放、到運動場一小時、癸、病室、本月份已未決男病犯十二名、女病犯三口、

陸豐縣槍決匪要

著名共匪劉智勇、又名友仁、三十二歲、陸豐甲子區人、曾充蘇維埃政府宣傳部長、嘗搶刧甲城、斃人甚衆、早經政府懸紅一千元購緝有案、詎最近竟敢潛回鄉間、爲第九師教導團部偵悉、登即密遣部隊、前往掩捕、該匪猝不及逃、遂被擒獲、隨由該團解送縣政府究辦、經審訊明確、乃電東區綏靖委員公署、轉奉總部皓電、准予先行就地槍決、該縣府特於昨日將該犯提堂、驗明正身、綁赴刑場、執行槍決、當行刑時、往觀者達數千人云、

香港 **德明中學鳴謝**

廣州天香書屋贈送本校全部博物生理標本儀器謹此鳴謝

許天一牙科醫生（電話一二七五八）長堤三百三十號即先施公司右隣 許天一許彼得美國牙科醫務所

東莞明倫堂啓事 茲發給廿四年上半年莞籍留學津貼凡留學東洋西洋及南京中山大學北平稅務專門學校北平大學清華大學北洋大學上海交通大學同濟大學者請携同憑証到廣州維新橫路二號本堂報名報名期間從十月廿四日起至十一月四日止逾期不能補報至留學中山大學各由該校註冊部咨冊不用報名此啓

曾用其他治肺癆之藥無效者不可不服位元堂養陰丸

但有屢醫無效之咳嗽重症尤不能不服位元堂養陰丸

右列四十四字前月曾登報懸獎徵求將文字倒亂再復串成蒙林君逐喬投稿參加獲選優等之一原文謹列於左

位元堂之養陰丸不但能治咳嗽用其醫肺癆重症尤不可無曾服他藥屢不效者服位元堂之養陰丸無有不效

廣州槳欄街位元堂宣傳部

國內各省外國各埠均有代理每盒定價五角

百萬之笑容

小兒如患劇烈之腹痛及肚脹。速服吳德物次腸痛水。可以立刻治愈之。此神效之兒科良藥。對于因出牙，不消化，腸痛及受風而生之各種疾痛。均能百發百中。見効如神。

吳德物次腸痛水最爲穩妥。即初生之嬰孩亦可服之無礙。

各大藥房均有代售

認明瓶貼上之肥兒商標以防假冒

WOODWARD'S GRIPE WATER

吳德物次腸痛水

使嬰孩康健

E-WW 38-14 W. WOODWARD LIMITED, LONDON, ENGLAND

補腦良藥

腦特靈 專治腦力不足、神經衰弱之症、服之補腦益神、增加記憶、凡用腦太多、勞思過度、以致記憶力薄弱、理解力減退、精神困乏、治事輒倦、思想銳減、常覺嗜眠、或則精神興奮陷於不眠、消化不良食慾缺損、情念薄弱、陰萎步遺、步履疲弱、四肢寒冷、偏正頭痛、及一切腦力薄弱之病、服之見效、原價每盒一元五毫、減售一元二毫、說明書索閱即奉、

療肺猛虎乳 此乳善能強身健體。止咳療肺。凡骨蒸虛久咳。肺弱痰多。婦女缺乳等症。服之均甚靈效。小兒服之。能清潔血輪。增加飯食。 每瓶二元二角 減售一元八毫

德意志 **耳聾丸** 耳聾爲人生最大憾事、聲非洪亮、恆聽不清、與交談每多誤會、閭中秘密常被公開、苟不治愈抱恨終身、此丸爲德意志最新發明、尚治一切耳聾耳鳴、不論新起久患、服之細語能聽、一生憾事遂告冰消、 每盒二元八毫

白花 **肺癆草** 此草爲中國特產、德國化製、凡吐血咳血輕重均可治愈、一打斷根、 原價每盒一元三毫 減售一元二毫

公子 **治淋草** 專治花柳白濁、富有殺菌止痛消腫去炎之最大功能、藥性平和、無傷身妨育之弊、每盒一元四毫。減售一元二毫

巴黎冰 ▲巴黎冰▼用科學新法化製。無含粉質及油膩之弊。功能除縐去斑。嫩膚消黑。保証用後。美者益美。醜者不醜。人功之巧可奪天工。而冬可免寒風之侵也。夏可避烈日之傷損。誠美容品中。首屈一指者也。 ▲每盒八毫

德國最新式電光驗眼機

運來廣州高第路大中眼鏡行

大中洋行

▲專……驗 疑難目光

▲精……配 各種眼鏡

（特色）：本行驗光配鏡。確富有高等學識。充足經驗。並闢驗光室。備有電光機。舉凡一切疑難複光散光近光。或兩眼不同之光度等。均能測驗清楚。至面龐之長短。眼球部位之大小。均能一一配合適宜。保能符合光學原理。是以曾經敝行驗光配鏡者。莫不同聲贊許也。

（優待）：凡在本行所配之眼鏡。如有匡架歪斜。或鏡片朦朧。可隨時取來修整。至鏡片之光度。又可得長期之保障。如中途不合。可免費更換。且憑本行之保證券。介紹親朋驗光配鏡者。價格從廉。

行址：廣州高第路九十六號（即平民宮後）

總行：香港永樂街十一號

分行：上海•厦門•梧州•汕頭•

本年度上半期 我對外貿易及國內經濟

入超額較去年減一千五百餘萬元

農產損失綦重銀根短絀工商不振

（上海訊）本年上半期我國對外貿易、仍未見轉好、出入口均趨萎縮、惟減落程度較往年同期為少、貿易商品、輸出土貨、仍以農產品為主、桐油頗呈活躍、輸入洋貨、農產品米棉麥三項、猶居主要地位、米麥輸入、更較往年同期激增、實足以表現我農工業之同樣落後、入超額上半年總數、較去年同期減一千五百餘萬、記者向國際貿易局探得該局呈實部之本年上半期我對外貿易現狀如次、

半年以來 入超減少

據國際貿易局呈報實部之本年上半期我國對外貿易現狀云、本年對外貿易仍趨衰落、惟未見大減、就貿易總額觀、第一季計三八九、八一八、八九一元、第二季略增、計四一五、〇〇六、〇七七元、上半年合計為八〇八、八二四、九六八元、較往年同期減落百分之四、入超總額為一億八千六百〇八萬五千六百二十二元、較上年同期減少一千五百二十一萬九千餘元、上半年入超數字所以較少之原因、乃由於本年第一季入口貿易減退所致、總計本年第一季入超額為一億一千八百餘萬元、較往年同期減少不下四千萬元、惟二季因米穀輸入之激增、入超額遂達一億六千七百餘萬元、反較往年同期增加二千五百餘萬元、否則本年上半年之入超額、當更見減少、

出口商品 桐油崛起

本年上半期土貨出口雖難趨發展、但亦不見鉅減、總計上半期出口數值為一億五千九百三十六萬九千餘元、與去年同期比較僅減落九百十七萬餘元、或百分之三稍強、惟輸出之重要商品、則與往年大有差別、以桐油居第一位、計三八三、七七二公擔、值一千八百九十三萬八千餘元、佔出口總額百分之七、三〇、五金居第二位、計值一千八百三十一萬五千餘元、佔出口總額百分之七、〇六、皮貨居第三位、計值一千四百九十四萬七千餘元、佔出口總額百分之五、七六、蛋及蛋產品居第四位、茶居第五位、花生生絲棉花次之、往年出口商品地位之次序前五六位均為皮貨棉紗五金蛋產品茶及生絲等、本年上半年頗有轉變、生絲及棉紗均大降低、而桐油則崛起為主要出口商品矣、

農產輸入 竟佔首位

至洋貨進口情形、半年來總值計二億八千八百七十一萬六千餘金單位、以金價低落之關係、故就國幣計算、雖較去年同期減少、但就金單位計算、則尚增加百分之七、其中進口數值最鉅為米、計一一・八六・九六〇公擔、值四千三百三十五萬九千餘金單位、佔入口總額百分之一三・九八、次之為五金、計值二千九百三十七萬六千餘金單位、佔入口總額百分之九、四七、再次為棉花、計四〇五、二六二公擔、值一千六百八十四萬六千餘金單位、佔入口總額百分之五、四三、更次為小麥、值一千六百七十八萬二千餘金單位、佔入口總額百分之五、四一、此外為機器木料、煤油等、近三年來我國進口商品、向為棉花五金米煤油小麥絕少變動、本年上半期中、除煤油低降外、米棉五金小麥四項仍為進口之大台柱、在工業未能發達之我國、五金進口固不足奇、而農產品輸入若是之鉅、實為我對外貿易之最大危機云、

德國對華 貿易入超

又訊、據德國方面息、本年上半年度德國對華貿易、係屬入超、查本年一月至六月、德國對華輸出雖達四千七百七十萬馬克、較一九三四年上半年度增加九百九十萬馬克、然當諸中國貨物輸入德國之總值、猶相差一千萬馬克、計本年上半年中國對德輸出為五千七百萬馬克、而一九三四年上半年則為六千四百四十萬馬克、據經濟界人士觀察、德國對華輸出增加原因、由於中國鐵道購材合同訂結後、購買大批鐵路材料之所致、此外德國貨物輸出中國則有減少之勢、如一九三四年上半年德中人造絲對華輸出約九十萬馬克、而今年上半年則僅六十萬馬克、又本年上半年中國雞蛋輸入德國數量增加、德國織物汽車腳踏車顏料香水輸入中國則大見減小、惟中國製之粗紗輸出德國、增加一倍、中國產之羊皮亦有增加、中國羊毛輸入德國增加一倍、而棉花則增加四倍云、

又據國際貿易局發表本年上半期我國一般經濟狀况、仍未脫離恐慌之境、農產以災害頻仍、損失甚大、工商以物價愈趨低落、工廠商店紛紛停工或倒閉、金融則白銀雖有回流、銀根緊迫仍一如往昔、惟本年政府挽救金融恐慌以及振興交通實業之各種措施、均次第見諸實行、各情如下、

天災頻仍 物產減少

去年我國天災特重、農產品均受損失、本年承上年災禍之餘、春季發生春荒、加以水災風災相繼而來、華北黃河與華南珠江所造成之水災、尤為嚴重、同時長江亦發生水災、在此種普遍災荒狀態之下、上半年我農作物收成自難望豐稔、小麥除江浙尚佳外、冀魯豫均告歉收、惟自全體言之、上半年麥產種植面積較去年尚約增百分之七、以言米穀則水旱交加、目前雖尚無估計、其產額必受天災影響、棉產據中華棉業統計會第一次估計、產額較上年為減少、茶葉方面、紅茶產量較好、綠茶頗有遜色、繭產蘇省春繭約產繭三十萬担、浙省可產繭一萬八千担、

工商各業 益趨衰落

本年上半期、我工商業益不如前、物價依然跌落、有每況愈下之概、在此種物價慘落之狀態、工商業自無法維持、因之工廠停工者比比皆是、商店之宣告清理者、不一而足、就各業而論、棉紗價均不見佳、尤以紗價之低落、與銷路之遲鈍、為最堪憂慮、紗廠減工停業、已成空前之險勢、至絲業本年上半期春季毫無起色、夏季則漸入轉好、歐洲銷路、已有顯著發展、麵粉業起伏不定、實由於我國金融緊縮洋米輸入過多所致、火柴業雖未見振作、但大中華公司等組織六省火柴產聯合營業所、實行產銷合作、未始非好現象、此外實部在三月間成立酒精廠、開國民政府直接舉辦實業之先河、

經濟恐慌 金融建設

金融方面、本年承去年白銀流出狂潮之餘、經濟金融恐慌、釀成種種現象、自表面觀察、今年獻歲以來、白銀漸趨平穩、且有回流、但實際上銀根之緊迫、及信用收縮、形勢仍極險惡、金融既日趨緊迫、銀錢業宣告清理者、乃迭有所聞、但在本年上半期、我國金融界有數事足以注意、即全國新設銀行十家、新設分支行六十三家、政府發行一萬萬金融公債、郵儲局進行農村放款、銀錢業實行匯劃票據集中收解等等、均為金融恐慌中之金融建設、

上半年中 財政概况

二十四年度我國預算、歲出歲入、均為九五七、一五四、零零六元、政府本年減去一切不必要之支出、而教育費外交費建設實業費、則均有增加、本年度發行公債、為金融公債一萬萬元、關稅公債一萬萬元、各省市之地方債券已發者達一千三百萬元、本期中我財政設施中最重要者、為公布減低出口稅、擬定所得稅原則、及擬設遺產稅法等、本年度關稅印花烟酒等稅收入估計、均較上年度減少、而政費與建設費用復日趨增加、故不得不新闢財源、此外則苛雜之繳銷廢除與確定縣地方預算之進行、亦為本年財政設施之犖犖大者、

防空會注意宣傳

編印防空季刊

廣東防空委員會為喚起民衆注意防空設備、鞏固本省領空起見、特編印防空季刊、俾民衆明瞭防空意義、藉作研討防空之園地、查第一期季刊經已出版、內容頗為豐富、昨經分送各機關團體學校、并分函各投稿者到會領取酬金、以資鼓勵、至第二期季刊、近已開始編輯、內容注重民衆訓練計劃、及防空照片及與防空有關之稿件、

檢討世界化學工業現况（一）

戈登

（一）導言

猙猙的戰神已準備着打響戰鐘了、世界大戰的聲浪、一天高似一天、戰爭已是不能避免的了、在戰禍瀰漫着的今日、對於第二次世界大戰爆發的問題、我想凡是稍為留心世界情勢的人、是沒有不關心的吧、

在這世界風雲一天比一天緊張的時候、那一個國家不是在擴充軍備預備撕殺呢、無論是世界的社會主義國家或資本主義國家、也一樣地「劍拔弩張」到了爐火純青的時候了、不久就要撕殺起來、這是一定的道理、這很像懷孕滿月的產婦每到了成熟期、就要產生下小孩似的、我們時常聽說：一九三六年是危機年、也有說、戰爭還早呢、這兩種說法底不同、是由各人觀察點底各異、前一種說似乎是太機械一點、然而亞歐東亞無處不在加緊形成戰爭的因素、加以經濟恐慌底浪潮洶湧不平、誰能預料資本主義社會再能隱延下去咧、現在意亞之戰已發生、英法捲入漩渦與否、不得而知、倘一旦參加戰爭、則世界大戰之發生難免在一九三六年以前了、

總之今日以後的戰爭、已不是從前某國人與某國人底戰爭、政府與政府底戰爭、或軍隊與軍隊底戰爭、而是國民與國民底戰爭、同盟國與同盟國互相底戰爭、或者是兩個世界底戰爭了。戰爭底性質既經變化、戰爭時所用底軍事的技術、當然也隨之而不同。這或許是從十九世紀到二十世紀技術進展必然的變化、也就是生產能力發達增進底應有結果吧、我們從前的戰爭範圍不過是陸海山河、到了現在呢？已經是完全不同了、化學化、電氣化、機械化、已成為戰爭必需的工具、戰爭範圍也已由平面而立體、地上而空中了、現今的戰爭政治目的、已不是只要能以武力破壞敵人底軍事機構、或折挫敵方民氣就算勝利、而是要破壞敵人後方、使它底軍事機構不能重新建設起來、纔算眞正勝利、欲達到這種目的、最重要的是、第一點須把國民經濟改造成偌大的國家資本主義、第二點須要用直接的武裝襲擊、飛機、軍艦、經濟封鎖等戰爭手段、以把敵人後方、施以重大破壞、

將來世界戰爭底慘酷、雖不是我們目下可以詳細熟識的、然倘能知道各帝國主義的平時底準備、也可以知道其梗概吧、化學戰爭、總逃不出是將來主要的戰鬥手段、我們大家知道、一個國家、如果沒有瓦斯的戰備、是不配說對於戰爭有了準備的、沒有化學戰訓練的軍隊、就不配稱為現代軍隊、那嗎、化學戰底重要、可以知道了、將來在戰場上化學戰底力量怎樣、須以國家平時的化學工業的發達程度怎樣而定、如果它的化學工業是發達、則到戰時化學力量當強、反之則弱、

・因為平時的化學工業、一到戰事發生時、馬上可以改為軍事化學工廠的、所以凡是一國如果能夠對於化學工業有充分的、完善的發展、那就可以有戰勝攻取底希望、不然、那只有戰敗或「坐以待斃」而已、化學工業既然對於將來戰爭有這樣密切關係、那末、現在檢討世界各國的化學工業底現况、揭載在這里、豈不是就可以知道它們對於戰爭準備底程度到了甚麼階段麼、同時在這個軍備擴張時代裏、我們中國應該事先準備些甚麼將來才能參與戰爭呢、這也是我們中國今日的最嚴重的問題、我們看到了各國準備的是什麼、到了怎麼程度、也可以知其大概、在這不景氣的氛圍中、列強的化學工業仍日見其轉向繁榮、而我們則至到怎樣程度、試拿別人的鏡子一照、便可知自己的眞相、同時也就可以知道中國應該努力的途徑、雖然已來不及顧慮、然我以為比永遠不辦還好。根據這些理由、國人們更應該有知道世界化學工業底現况的必要了。（未完）

各商會代表 昨赴財特署請願償還公債

區特派員派秘書何蓬洲接見 允將商困情形轉陳中央辦理

全省商會聯合會聯合各縣市商會組織請願團、請中央償還在粵發行之有獎公債、於昨（卅）日上午十時先赴財政特派員公署請願、如無結果然後晉京、是日廣州市銀業公會主席鄒殿邦因事不暇、由陳蔚文植梓卿代表前往、聯同市商會代表熊少康翟偕之趙樊辰、省商聯會代表何耀初等共九人、于十時在商聯會出發、十時五十分抵達、各代表逕聯袂入內投刺請謁區特派員、是日區氏因赴迎賓館與美陸軍部長鄧恩上將會晤、由秘書何蓬洲延見、當由各代表分別陳述意見、大意謂民十五年間財部在本省先後發行三次有獎公債、藉充北伐軍費、迄今尚未清還、現在粵省商塲凋敝、達于極點、懇請區特派員體諒商人下情、轉呈中央、早將此項公債設法籌還、並由遞請願書、何秘書隨答復各代表、謂政府對於商困情形、極為明瞭、各位請求、自當接納、俟將各位意見及呈文轉呈區特派員察核、轉陳中央辦理、至是各代表認為答復完滿、乃返省商聯會報告請願經過、茲將請願書附錄如下、

請願書 逕啓者、本年十月廿一日、敝會召集第三次會員大會、據汕頭市商會、曲江縣等商會提議、請求政府發還第一二三次有獎公債一案、當經提出討論、議決通過在案、查此項有獎公債、係十五年間財政部在粵發行、藉充北伐經費、乃北伐成功、久未清還、民十八年九月十一日、曾經中國國民黨中央執行委員會第一九五次會議、議決由中央負責償還有案、復查國府自奠都南京後、對于在鄂時所發公債、早已照案清還、對于北洋軍閥時代所發債券、亦均次第整理、最近對于川省方面、更發行整理四川金融公債七千萬元、以為償還川省地方公債之用、惟獨對于財政部在粵直接發行之獎公債、則視同例外、什萬十年、迄無償還本息之議、前由敝會具呈省政府、請轉陳中央迅予清償、及次第分呈中央院部察核、祗奉部批候整理內外債委員會彙案審核之諭、所謂彙案審核者、並無期限規定、幾等於無期還債、以粵省金融枯竭、實有急求救濟之必要、現第一二三次有獎公債、一、案係財政部駐粵時發行、尤非四川地方公債可比、粵商節衣縮食購買之債、完成北伐大業、自應請求迅賜清還、免令血本無着、現在敝會會員大會閉會之後、迭據廣州市商會汕頭市商會廣州市銀業公會等聯請照案籲請發還等情前來、足証商人望還公債之心理、一致相同、茲由敝會與廣州汕頭商會銀行同業公會等各舉代表、賫函聯請貴公署察照、務希力予援助、切實轉懇中央將財部在粵發行之一二三有獎公債剋期清還、以維信用、而救商困、至紉公誼、此致廣東財政特派員區、

市黨部決議案

黨員董維身故轉請執行部撫卹 函教局將其遺裔送撫兒院教養

廣州特別市黨部執委會、昨（卅）日開第六十九次常會、出席者程岳恩、譚惠泉、霍廣河、周棠、陸幼剛、列席者劉重明、林頌福、主席霍廣河、紀錄陳文赫、行禮如儀、甲、報告事項（一）宣讀第六十八次常會會議錄、（二）書記長報告執行第六十八次議決案及前週工作概况、（三）各科主任報告前週工作概况、（四）中央執行委員會令知修正總理紀念週條例、規定關於非黨員之公務員無故缺席之懲處辦法由、（五）西南執行部令發廣州市戲劇影畫歌曲審查委員會九月份上下半月兩週報告表由、（六）中央執行委員會令知第五次全國代表大會仍照原議於本年十一月十二日舉行由、（七）中央組織委員會通告五全大會期近、辦理徵求預備黨員及預備黨員晉為正式黨員事宜、着暫行結束由、（八）廣東省政府函復派胡棟朝為省市黨部合署圖案評判委員、希查照由、（餘略）乙、討論事項、（一）常務委員提出、據組織科簽呈、關于董馮氏呈請准將黨員董維道裔嘉貞慕潔咨送撫兒院撫育、并請轉呈撫卹一案、經派員查明、核與黨員撫卹條例尚屬相符等情、應如何辦理、候公決案、（決議）轉請撫卹、并函教育局將其遺裔嘉貞慕潔送撫兒院教養、

士糖准免化驗

商聯會函知各商會

全省商會聯合會昨分函各縣市商會云、逕啓者、現准廣東省保護民營實業委員會保字第六四號公函內開、查關于取銷土糖化驗手續一案、敝會前據各糖業公會各縣參議會各商號等先後呈電、請予轉呈撤銷等情、當經敝會函請廣東建設廳轉呈廣東省政府核辦在案、茲准建設廳秘書處函復、關於土糖化驗手續案、經呈奉省政府指令「照准取銷」、仰查照轉知、等由、准此、相應函達貴會查照、希煩轉行各縣商會一律知照為荷、等由、准此、除分函外、相應函達貴會查照、希煩查照轉知所屬土糖商人知照為荷、

廣東各界紀念黃克強先生逝世大會通告

為通告事查本月三十一日為　黃克強先生逝世紀念之期自應舉行紀念以崇先烈茲經決議

（一）是日上午九時假座廣東省參議會舉行紀念大會
（二）本市全市黨員須一律出席參加
（三）各機關團體學校須各派代表五人參加
（四）是日各黨政軍警機關及各團體學校一律下半旗誌哀並不放假

等議各在案除分別函行及通告外合亟通告各機關團體學校知照為要　右通告

本市各機關　團體　學校

婦女會徵會員

昨發宣言勸女界同胞踴躍加入共同努力使解放運動計日成功

廣州市婦女會整理委員會、為提倡婦女運動、定期十一月十日起至十二月底止為徵求新會員期間、各情已誌本報、查該會昨並發出徵求會員宣言、茲錄如下、「在昔男性中心社會、婦女為男子之附庸、受禮教束縛、以無才為德、而一般婦女、每好塗脂傅粉、纏足束胸、弱質養成、倚賴是尚、全無自立能力、度數千年之寄生生活、良堪浩歎、民元以來、我國女界、賴中國國民黨之領導、地位日高、對于扶植婦女、黨綱國法、均有明定、然表面上雖男女地位漸趨平等、但受數千年禮教壓抑之女界、享受教育之機會、尚遠遜男子、生活之技能、亦較薄弱、並以社會上重男輕女之觀念未除、買賣婚姻、畜婢納妾、種種惡習、依然存在、此為我女界所痛心疾首者也、况茲國難日亟、神州陸沉、亡國慘象、現諸眉睫、全國人民、陷于飢寒交迫之境、而我二萬萬衆之女同胞、應如何匡救國難、以打開帝國主義之桎梏、及應如何致力于生產事業、以挽救我國民經濟之困窮、且女子賦有撫養子女訓導兒童之天職、母教培植、尤屬急要、凡此種種、均我女界所應負之責任也、綜上以觀、婦女之解放運動既未成功、而我人荷負國家社會之職責又如此重大、則我女界同胞、應如何努力奮鬥、方能盡其天職、本會為廣州婦女之集團、純以喚起婦女之國民責任心、提高其道德與智能、參加國民革命、而增進自身及家國之福利為宗旨、數年以來、本此宗旨、努力奮鬥、早為社會人士所認識、顧茲事體大、須賴我女界明達、共同努力、庶幾婦女解放運動、計日成功、今當奉令整理伊始、廣徵會員、用特掬誠奉告、尚祈我女界同胞、共體此意、踴躍加入本會、以謀解放、豈特婦女前途之幸、國家社會、實利賴焉、」

續征加二專款

四種稅捐 因市庫仍屬支絀

市財政局昨佈告云、案查本市猪捐屠牛牛皮統稅特種娛樂捐各娛樂場院各餉等、由本年五月一日起繼續附征加二專款六個月、案、計至十月底止即屆期滿、現值市庫仍屬異常支絀

大衾瘋院 昨招待新聞界

報告院務近况 不日舉行募捐

本省赤溪縣大衾島大衾麻瘋醫院、為使各界明瞭該院救濟瘋人工作近况起見、特于昨（卅）日下午一時、假座一景酒家招待本市新聞界、由該院董事會主席葉培初董事黃毅然出任招待、到各報社記者數十人、首由黃氏報告招待意義、繼由葉氏報告該院務、後由鍾季鳴代表記者致答詞、隨相將入席、賓主極為歡洽、席間有社會局救濟股主任莫京演說、查該院現因經費支絀、不日舉行募捐、甚望各界人士、加以贊助、至該院

成立經過

初由美國傳教牧師約翰倡議、而伍廷芳博士首為贊助、至胚胎於民國二年、當時由五邑浸聯會公舉董事籌辦、至民國八年、查得赤溪縣屬之大衾島、中有高山、有平原、有淡水、最宜於設置瘋院、購買該島民地為院址、至民國十年、伍公任省長、明令將全島官荒撥歸該院使用、院址日加擴充、其後由力約翰黃友敢等向紐約國際麻瘋救濟會、並國外中西善士募捐、先後集得二十餘萬元、至民國十七年、築成院舍十八間、正式開幕、收容瘋人、當時有三百餘之多、現在留醫者尚有一百四十七人、每月經費、約需一千五百元、年需一萬八千元、歷年多向國外募集、鮮在國內勸捐、近因世界不景、國外籌款、極感困難、而瘋人衣食藥費、又萬難一日或缺、故不得已在國內舉行募捐、現由該院董事會聘請黃毅然為募捐專員、并得各界名人贊助、計有余漢謀、繆培南、李揚敬、劉紀文、黃麟書、周寶衡、鄒魯、鍾榮光、黃啓明、鄭日東、沈載和、霍寶材、張遠峯、鄧寅德、李求恩、招觀海、熊少康、植梓卿、趙冉華、潘棨東、蔡凱元、宋季爾、黃載堂等云、

南京市府 徵集特產植物

工務局寄去廿餘種

南京市政府、以該市為我國首都所在、對于公園佈置、自應力求完美、以壯觀瞻、特徵集全國各地各種特產花草竹木、在各公園另闢地段、妥為培植、標明產地、以供中西人士欣賞、前曾咨請廣州市政府徵集、市府准咨後、當經轉飭工務局辦理、頃查該局已採集本市特產植物種籽二十餘種、分裝十二袋、裝箱寄往南京市府查收、

衛生局 編印宣傳刊物

「廣州衛生」已出版

市衛生局、以衛生常識之灌輸、關係市民康健甚大、特編印「廣州衛生」一書、內容有各長官題詞插圖、及專家論文多篇、材料豐富、已於昨日出版、又查在印刷中者、有廣州衛生行政之檢討、及中英文對照表、將本市衛生沿革、論列甚詳、十一月二日可以出版、以便中華醫學會開年會時、由鄧局長出席報告本市衛生行政狀况後、分發各出席會員云、

上週傳染病之統計

衛生局昨發表本市上週傳染病數目如下、（傷寒）第一衛生區八、第二區九、第三區一、第四區五、第五區八、第六區四、合計廿五、死亡一、（赤痢）第三及第五衛生區各一、合計二、（白喉）第一區二、第二第五第六區各二、第三第四區各一、合計十一、死亡一、

電療命案 昨宣佈辯論終結

軍校經理處長羅永欽之母羅陳氏、因在靖海路廿九號二樓鄒福松電療所電療斃命一案、自廣州地方法院檢察處將鄒福松鄒々氏夫婦依過失致人于死罪名提起公訴後、業由刑庭推事廖國聘提傳審訊多次、宣告辯論終結在案、嗣廖推事以該案情節重大、非詳加研訊、不足以成信讞、日前特發出傳票、傳集告訴人羅永欽、証人羅蔡氏、傭婦彭四鄒秋貴等到案、并提出鄒福松夫婦、於昨（三十）日上午九時、在民七庭開合議庭、將案重開辯論、因調查証據、關係秘密、臨時由庭長吳讓、禁止傍聽、分別傳各告訴人証人等研訊、至十一時半始畢、旋供後、即由被告人等之辯護律師黃傑棨夏聲陳漢生先後陳述意見、既畢、庭長乃宣告辯論終結、告訴人証人等均遣回、被告人鄒福松夫婦還押看守所、聽候依法判决云、

高考第一試明日開始舉行

—典試委員會昨公布考試日程表—

高考第一試、明(一日)日開始舉行、一連四天、昨(三十)日典委會已將第一試考試科目分別編定攷試日程表公佈、其布告云、案照得本屆高等攷試係定于十一月一日開始、茲將第一試考試科目、分別編定攷試日程表、合行佈告、仰各應攷人等一體知照、務須依照表列所定時間、到試塲聽候點名發卷攷試、切勿延悞云云、

攷試日程

廣州區攷試日程表 二十四年高等攷試

十一月一日上午、(普通行政人員)國文、(財務行政人員)國文、(教育行政人員)國文、(司法官)國文、(外交官及領事官)國文、(會計審計人員)經濟學、(統計人員)經濟學、(衛生行政人員)生理學、(建設人員)[農業科]作物學、[森林科]森林立地學、[土木工程科]應用力學、[建築工程科]應用力學、[電機工程科]應用力學、[化學工程科]無機化學、(郵政人員)國文、

十一月一日下午(普通行政人員)總理遺教(財務行政人員)總理遺教、(教育行政人員)總理遺教、(外交官及領事官)總理遺教、(司法官)總理遺教、(會計審計人員)財政學、(統計人員)△統計學、(衛生行政人員)衛生學、(建設人員)[農業科]、土壤學及肥料學、[森林科]、測量學、[土木工程科]測量學、[建築工程科]、建築構造、[電器工程科]、熱工學、[化學工程科]、有機化學、(郵政人員)總理遺教、

十一月二日上午、(普通行政人員)中國歷史、(財務行政人員)中國歷史、(教育行政人員)中國歷史、(司法官)、中國歷史、(外交官及領事官)、中外歷史、(會計審計人員)、△會計學、(統計人員)社會調查、(衛生行政人員)公共衛生學、(建設人員)[農業科]畜牧學[森林科]造林學[土木工程科]、水力學[建築工程科]建築設計、[電器工程科]直流電機[化學工程科]、物理化學、(郵政人員)中外歷史、

十一月二日下午(普通行政人員)中國地理、(財務行政人員)中國地理、(教育行政人員)中國地理、(司法官)中國地理、(外交官及領事官)中外地理、(會計審計人員)審計學、(統計人員)統計應用數學、(衛生行政人員)衛生法規、(建設人員)[農業科]昆虫學、[森林科]林政學、[土木工程科]構造原理、[建築工程科]建築材料、[電機工程科]交流電機、[化學工程科]分析化學及實驗、(郵政人員)中外地理、

十一月三日上午(普通行政人員)政治學、(財務行政人員)經濟學、(教育行政人員)社會學、(司法官)法院組織法、(外交官及領事官)△第一外國文、(會計審計人員)△官廳會計、(統計人員)△統計實務、(衛生行政人員)細菌學及免疫學、(建設人員)[農業科]農業經濟、[森林科]森林保護學、[土木工程科]鋼骨混凝土、[建築工程科]室內布置及裝璜、[電機工程科]交流電路、[化學工程科]化學工程原理及機械、(郵政人員)第一外國文、

十一月三日下午、(普通行政人員)訓政時期約法、(財務行政人員)訓政時期約法、(教育行政人員)訓政時期約法、(司法官)訓政時期約法、(外交官及領事官)訓政時期約法、(會計審計人員)會計法規、(統計人員)統計法規、(衛生行政人員)傳染病學、(建設人員)[農業科]園藝學、農業合作、農村社會學、[森林科]森林利用學、[土木工程科]道路學、城市計劃、[建築工程科]城市計劃[電機工程科]發電廠、無線電、[化學工程科]製糖工業、(郵政人員)訓政時期約法

十一月四日上午休息、十一月四日下午、(會計審計人員)財政法規、銀行會計、△成本會計各國會計審計制度、(統計人員)財政學貨幣及銀行論、(衛生行政人員學校衛生(建設人員)[農業科]作物育種學、蠶桑學、植物病理學、農產製造學、農場管理、[森林科]森林經理、森產製造學、[土木工程科]鐵道學、橋樑學、衛生工程、[建築工程科]建築史、中國營造法、[電機工程科]電話、[化學工程科]酸鹼工業、

注意事項

一、應考人員、須于每日上午七時三十分以前、下午一時以前、到塲聽候點名領劵入塲、二、每日考試時間、上午九時至十一時三十分、下午二時至四時三十分、三、土木建築、電機各工程科、應考人員、應携備墨水筆、繪圖用具、及吸水紙等入塲、四、凡應考有△號之科目、應携備墨水、及墨水筆、及吸水紙等入塲、五、三四兩日下午、農業科須同時應攷兩科者、得延長其時間至六時三十分繳卷、

走私漏稅 改善緝捕法

禁烟緝辦事宜 准照向章辦理

廣東財政特派員公署暨財政廳昨會銜通令所屬云、現准國民革命軍第一集團軍總司令部本年十月十七日務字第五七一號公函開、案查本部前據欽縣縣長章萃倫條陳改善緝捕走私漏稅潛逃人犯辦法一案、當經指飭照辦、并分別函令各有關係機關會照在案、茲據廣東禁烟局局長湯鑄聲以該案第二三四各項辦法、於禁烟方面有窒碍難行之點、請仍照該局向章辦理等情前來、并經指令、呈悉、該局所陳各點、均有見地、茲核定在原案第二項條文之下改訂「如遇緝案地點無軍警機關、則改帶往地方區鄉公所登記」又原案第三第四兩項該局既認為有損本身權責、防碍禁政、自可准免施行、仍照向章辦理、但須嚴飭所屬對于禁烟案件、無論大小、務須一律報由該局核辦、毋得私擅處置、以杜流弊、除分別函令各有關係機關知照外、合行指復知照、此令、等詞、在卷、除印發及分飭各有關係機關會照外、相應抄錄該局原呈轉行函請查照、并飭屬知照、至紉公誼、一等由、計抄送廣東禁烟局原呈一件、准此、自應照辦、除分令外、合行令仰遵照、并轉飭遵照、此令、附錄廣東禁烟局原呈如下、為呈復事、案奉鈞部本年九月十日務字第二一九八號訓令、關於欽縣縣長章萃倫條陳改善緝捕走私漏稅潛逃人犯辦法一案、除原文邀免複述外、後開、合將原呈隨令抄發、仰即飭屬一體知照、此令等因、計抄發原呈一件、奉此、嗣奉廣東財政特派員公署會同廣東省政府財政廳同月十八日總字第四〇八五號訓令飭同前因、職為詳核該縣長此次條陳辦法、大致與早經頒行之禁烟緝私章則相符、該條陳(二)項末尾「方得帶離被緝地點」一句於緝獲之後、仍須將被緝人犯連同贓證帶到當地軍警機關登記、則帶到當地軍警機關時、已非帶離被緝地點、不可、誠以軍警機關與被緝地點、未必同一所在、實行時、勢必發生困難、尤易為不肖者藉詞滋事、至(三)(四)兩項末段所載、其特頑不遵者、則將判罰事由送由當地司法機關依法核辦、在禁烟方面、亦未便飭屬從同、蓋職局係辦理粵省禁烟高級機關、所有全省禁烟行政暨緝辦一切違反禁烟事宜、照案歷向悉由職局處辦、故所屬各局處所卡緝獲烟案、例應請示辦理、業經通飭遵辦有案、若不報由該管機關核示、任便轉送其他機關辦理、不獨紊亂系統、抑亦權責混淆、妨碍禁政、奉令前因、所有欽縣縣長條陳改善緝捕走私漏稅潛逃人犯辦法、關於禁烟方面、當有上列各點、窒碍難行、綠由、除呈廣東財政特派員公署外、理合備文呈請察核、俯賜照准、關于上列各點、仍照職局向章辦理、以清權責、而維禁政、仍候指令祇遵云云

明德曲江分社 籌備處成立

陳李徐三社員 連日籌備極忙

明德社現為設立分社、擴充社務起見、特依照董事會議所議決之地點、各設籌備處、負責辦理設立分社一切事宜、曲江分社、前經派出社員陳榮楷、李榮生、徐正義等三人、前往籌備、已於本月二十二日在韶州風度北路門牌七十號宏仁善堂內成立籌備處、并聞該籌備員連日因辦理設立分社一切事宜、異常忙碌、

第一農區舉辦 合作訓練班

各鄉合作社社員 均須入班受訓練

農林局第一農業改良實施區、以農村合作為改善農村經濟組織養成農民團結精神、流通農村金融、減少消費、避免競爭、改進農村切要之舉、為促進此項工作起見、特由派員携備各項掛圖、分赴各鄉舉行合作宣傳、以冀農民了解合作真義、每次宣傳、聽講者極為踴躍、現查各鄉要求指導組織合作社者、計有官溪、黃村、車陂、石牌、棠下等五鄉、該區復以從前各鄉成立之合作社、各社員對合作之意義多未切實了解、故又派員隨時攷察指導、協助改善、並利用農民晚間灌輸合作智識、增進業務發展、特在黃村、官溪、棠下、車陂四鄉、舉辦農民合作訓練夜班、每晚派員分赴各鄉担任訓練、聞該區擬於合作訓練夜班期滿後、繼續籌辦合作講習會、在該區範圍內、每合作社選送若干人集中施以較高級之合作訓練、以期養成充份合作人材、俾農村合作事業得以普遍云、茲將該區所擬農民合作訓練夜班章程錄下、第一條、名稱、本班定名為第一農業改良實施區農民合作訓練夜班、第二條、目的、廣東建設廳農林局第一農業改良實施區(以下簡稱本區)為灌輸農民合作智識、增進其效率、發展其業務起見、按照本區農村社會設計、組織農民合作訓練夜班、(以下簡稱本班)、第三條、資格、凡當地合作社社員、均應加入本社訓練、非合作社社員、而對於合作有興趣之當地殷實農民、亦得由各社員介紹入訓練、第四條、規則、凡加入本班後、須遵守本班規章、用心學習、恪遵本區指導、準時上課、不可遲到早退、不得喧嘩擾亂、切勿中途退學、第五條、時間、本班為適合農民時間起見定為晚間上課、其時間定為一三五晚七時半至九時、第六條課程、本班訓練課程、注重合作理論之解釋、合作技能之訓練、及合作智識之灌輸規定課程如下、(一)合作概論、(二)合作社經營法、(三)合作簡易部記、(四)合作實用問題之討論、第七條、期限、本班訓練期間、由本區按照情形酌定之、第八條、附則、本章程如有未盡事宜、得由本區隨時修正之、

銑電之應聲

新豐黨部通電

頃讀廣東省黨部皓電、請中央將西南中委胡漢民等去年九月齊電四項主張、列入本年五全大會議題、及西南中委蕭佛成等今年九月銑電、堅持齊電四項主張、誓為黨國奮鬥、義正嚴詞、切中時要、誠為中國今日救亡圖存良劑、夫中國東北四省、淪失未復、外寇侵凌、日益加厲、近又公然撤退華北各省國防軍隊、取銷華北各地黨部捍衛國家之實權何在、獨立國家之主權又何在、豈忍坐此待斃、廿受外力之支配也耶、夫逆水行舟、不進則退、盲臨險道、不扶則傾、古昔有言、如今不亟圖存、國亡立待、齊電主張、有重申列入五全大會必要、同人等誓為熱誠擁護、務期實現、仍希全國同胞、一致籲請中央採納提會、候議決行、庶奠國家於磐石之安、登斯民於衽席之上、黨國幸甚、中國國民黨廣東省新豐縣執行委員會暨監察委員叩馬印、

廣東經濟建設(一)

—在人民團體工作人員訓練所演講—

馮銳

各位同學、今天兄弟所講的題目是「廣東經濟建設」、什麼叫經濟建設、而國家經濟的意義又是怎樣、就是一國的生產和消費最低限度能夠相抵、或更有餘輸出外國、須知一個國家所以能夠富強、自然是穀物富裕械充足、然必先使國家經濟有了辦法方能達到這地步、而一個國家成立、其最要條件為人民土地主權、此固誰人皆知、然即使有人民土地主權、而缺乏之經濟的組織、亦不足以與有經濟組織之其他國家抗衡、結果不致被消滅而不止、故為求國家及民族生存計、必先使國家經濟建設成功、經濟建設成功、則國家自然富裕、富裕自然強盛、這是一定的道理、試從我國歷史上看來、無論任何朝代、如經濟方面沒有辦法、(如生產不足、水旱災害等是)、匪亂即隨之蠭起、如仍沒有辦法以救災撥亂、該朝代即隨之而滅亡、(在從前尚無所謂外國經濟之侵略、而其結果已覺如此、)直至清末時候、外國經濟勢力已逐漸伸張至我國、(如向外購買軍械、工商業貨品、以及農產品等)故清朝之亡、亦一部份固因民族革命、而經濟方面亦有極大之關係;然自民國成立以來、國際地位仍未見有所提高、其原因固為清朝積弱遺留之不平等條約束縛所致、然政府方面不能發展國內經濟以抵抗外資侵略亦屬一大原因、試看海關統計、自民元至現在、平均全國入超總在五萬萬元以上、如工商業上必需品及軍械等、我國一時未能製造致須向外購買尚有可說、而我國數千年來向以農立國、竟連農產品尚須向外購入、如洋米、洋糖、麵粉、棉花、什糧、木材、生果等、且入超數目竟至三萬萬元以上、只廣東一省亦年食洋米一萬萬元、似此情形、可恥孰甚、、在海禁未開以前、我國糧食絕對不須和外國購買、又何嘗見其不足、一自海禁大開後、外國籍交通器具的便利、紛將貨品大量向我輸入、國人因其物美價廉、乃舍我固有而惟新是鶩、已國出產既不能與外貨爭衡、遂致工棄其業、農棄其田、基此原因、外國農產入超所以逐年遞增、并非由於農民不會種田、實政府對於經濟建設并無辦法所致、長此以往、即使外人不來侵略、亦將因經濟枯竭而亡、唯今之計、若欲挽救國家危亡、實非從速將經濟建設起來不可、本省當局有見及此、遂有三年設計劃之施行、目的無非欲將本省經濟建設起來、如經濟建設成功、則其他一切建設自能進行順利、各位將來畢業回去為人民團體工作、便應知本省三年建設計劃的重要、明瞭三年計劃即是經濟建設計劃、尤其是注意勸導人民不要破壞本省的經濟建設、須知現在社會上有一種人、其力量足以破壞一切建設、無論政府有什麼計劃或政策擬出、他們因為切身利害關係、便百端設法、從中破壞、這就是一般奸商和走私者、各位將來為民衆領袖、必須將政府政策對人民團體宣不清楚、使知政府每施行一種政策或建設一種計劃、無一而非為人民謀福利、因以免誤受奸商及走私者等所蒙騙、是為政府必須實行經濟建設的原因、

欲謀中國於富強、試看本省三年建設計劃中、大部份多是經濟上的建設可知、本省每年舶來農產品之入超數目如是之鉅、故凡關國民、對於本省經濟建設計劃不特不應加以破壞、且須負起責任以謀解決才是、茲再將本省每年舶來農產入超估計數目附列簡表如下、俾各位易於明瞭而知警惕、本省重要舶來農產每年入超數目約估計如下

米	一〇〇・〇〇〇・〇〇〇元
麵粉類	二〇・〇〇〇・〇〇〇
糖	三〇・〇〇〇・〇〇〇
菓品	一〇・〇〇〇・〇〇〇
棉布棉花毛 布粗絲麻類	一〇・〇〇〇・〇〇〇
木材	四〇・〇〇〇・〇〇〇
什糧(花生大豆薯類等)	五〇・〇〇〇・〇〇〇
水產	二〇・〇〇〇・〇〇〇

一、米、以本省天賦溫和之氣候、肥沃之土壤、而年須購買外米、竟至一萬萬元、實為吾人最大的羞恥、須知本省人口不過三千餘萬、而統計全省水田約四千萬畝、山田約五千萬畝、平均三畝養一人、本已綽有餘裕、何致購買洋米以為食、其原因不外吾人怠惰性成、只圖目前微利、罔顧日後禍害所致、然亦因吾人缺乏之經濟的組織、故現在第一件要務是先將糧食問題解決、二、麵粉、麵粉一項、亦為粮食之一、而每年外國麵粉、輸入約值一千萬元、惟麥知種植、本省土壤、不甚適宜、故只暫無法制止洋麪粉入口、惟有希望北方各省、能加以發展、使麪粉市場、漸由我取回、三、糖、糖同等重要、因本省向為產糖之區、粮具從前各省食糖、多由本省供給、且更有餘輸出國外、雖福建四川等省亦可種蔗製糖、然天時地利總不如本省、故全國只本省才能大宗產製蔗糖、惟自洋糖向我傾銷後、本省土糖幾全破消滅、直至現在、反須向外購入食糖年達三千萬元之鉅、豈不痛心若甚他各省、不能自行產糖而須向外購入、有可說、而本省既天賦此適宜種蔗製糖的環境、而不特不能供給各省食糖、自己反須向外購買、則本省人之失職無可諱言、而經濟之失敗有由來了、故復興本省糖業問題、當與解決粮食問題同其重要、(未完)

高明黨部通電

慨自國難發生以還、海內外同志、莫不悲痛憤恨、力謀匡救、去年九月中央執監委員胡漢民先生等懷國家危亡之無日、知非整飭紀綱、無以救亡圖存、遂以齊電提出補充五全大會議題四項、敦促施行、而本省市各同志對此主張、無不竭誠擁護、旋以大會延期、事遂擱置、今者大會會期將屆、同人等默察時勢、覺歲月雖易、而國難且益加甚、若非速將胡先生等去年齊電主張、列入議題、整飭紀綱、改弦更張、實無以挽既倒之狂瀾、支將傾之大厦、奉讀西南執行部銑電、堅持歷來主張、義正嚴詞、良足匡時、同人等自當竭誠擁護、以期實現、并希全國同胞、本黨同志一致主張、共救危亡、則黨國幸甚、中國國民黨廣東省高明縣黨執監委員會同叩迴印、

要聞縮輯

□政研會社會組定今日審查整飭市容案、準備十一月七日提交政研會研究

□財政廳長區芳浦、飭由第二科組織土地行政設計委員會、并委宋周古渠、黃翼宜、陳培深等九人為設計委員、定十一月一日成立、

□治河會派隊測量周江河道、已抵合浦約需時三月始可測竣、

□省府昨通令所屬採用蠶絲區土絲織品、振興粵絲、

□前南京司法部長羅文幹、由省乘輪赴桂視察八步富賀等縣礦業、

新豐黨部通電

頃讀廣東省黨部皓電、請中央將西南中委胡漢民等去年九月齊電四項主張、列入本年五全大會議題、凡西南中委蕭佛成等今年九月銑電、堅持齊電四項主張、誓為黨國奮鬥、義正詞嚴、切中時要、誠為中國今日救亡圖存良劑、夫中國東北四省、淪失未復、外寇侵凌、日益加厲、近又公然撤退華北各省國防軍隊、取銷華北各地黨部、悍衛國家之實權何在、獨立國家之主權又何在、豈忍坐此待斃、廿受外力之支配也耶、夫逆水行舟、不進則退、盲臨險道、不扶則傾、古昔有言、如今不亟圖存、國亡立待、齊電主張、有重申列入五全大會必要、同人等誓為熱誠擁護、務期實現、仍希全國同胞、一致籲請中央採納、提會候議決行、庶奠國家于磐石之安

香河農局 暴動之經過

事變別有背景 事態不致擴大

(北平訊)河北省接近「戰區」、各縣最近時有離奇謠傳、不日白堅武、石友三等將有蠢動說、即云民衆因不堪加稅負担、

準備抗命

當局據報、即通令所屬各縣嚴防、並搜捕造謠匪徒、不意於十月十八日、香河即有民衆不穩消息、至二十日、形勢陡見嚴重、該縣東關外、即集有農民千餘人、揭貼傳單、荒謬絕倫、縣長趙錫遠、為防範起見、即令將四城緊閉、不准人民通行、二十日晚間、城外喧鬧、鄉民愈聚愈衆、二十一日晨、竟集至兩千餘人、是日午刻、城外變民突向城內、投送傳單、威脅城內居民響應、措詞荒誕、達於極點、傳單稱、一城破在即、城內人民速將縣長綁送、以免玉石俱焚、一縣長趙錫遠睹狀、恐城內民衆于以不利、遂微服潛離職守、縣府中人、見主腦人物已去、亦

相率躲避

、公安局長白純志、亦畏死遠遁、城內治安、陷於無政府狀態之下、在廿二晨、遂由保衛團長姜恩聯、率團丁維持、香河縣本不屬薊密區管轄、惟與通縣接壤、當局接得該縣最早之報告時、為謀和平解決、免與事態擴大起見、即令薊密區專員公署火速就近派委馳往徹查、同時因聞變民中有日浪人參加、特派員向日方接洽、日方遂派憲兵二十名、由分隊長大安本率領、于廿一日馳往察看、當場捕獲日浪人二名、該項日憲兵嗣即排衆進城、接洽一切、當晚即返北平、廿二日晨七時、變民

再度圍城

、推代表向當局請免加稅、該縣保衛團長姜恩聯、因縣長趙錫遠潛避、無法答復、不得已、飭保衛團將城門開啓、將全體變民放入、當由變民領袖武玉亭等與姜商定、組織臨時維持會、並公推十紳安厚齋任縣長未返任以前、暫負維持縣長之職、其餘各局科長等職務亦分別推人暫代、全城治安、至午刻始復原狀、廿二日河北省保安第一總隊張慶餘、除派駐三河之保安七隊之一中隊、開至香河縣附近、嚴防變民竄擾「戰區」外、並派員協同薊密區公署科長高士談等赴香河

調查真相

、以便應付、廿二日晨七時、張慶餘即乘汽車由通縣來平、晉謁冀主席商震、報告一切、並請示機宜、商即於九時許到軍分會、出席例會、報告香河事件措置情形、在平委員如宋哲元、秦德純、蕭振瀛、何競武等均出席、據聞各委員認為變民入城、既能守相當秩序、應由冀省府火速設法撫綏、解決糾紛、以不使事態擴大為原則、此外並未作深長討論、商返寓後、當午即派員赴日大使館武官室訪晤負責人、表示對香河事件、將以和平方法處理、日方頗為諒解、記者於午刻特往訪商、據商談稱、(一)

此事起因

、係該縣劣紳受浪人利用在後操縱、一縣長已離縣、惟據報告、地方秩序、已漸平復、事態不致擴大、(二)省府接得報告後、已派參議劉耀東、火速馳往該處澈查、俟得悉詳情後、再決定處理具體辦法、(三)值此冬防期間、該縣竟發生民變、地方秩序、大受影響、為維持安當起見、本人擬調三十二軍一部前往彈壓、(四)本人因處理該事件、在平尚有一二數日之勾留、然後返保、赴京云云、暫無此準備、

總上所述香河民變、表面雖謂係請免加稅、但官方稱、冀省各縣最近並無加稅情事、在兩週以前、遵化縣曾捕獲白堅武之黨羽、據供稱、白與石友三準備於十月二十四日在冀省各縣、同時蠢動、當局據報、各縣已分別戒備、昌平武清等縣、日來雖有類似事件發生之傳說、但官方未接得報告、故尚在否認中云、(廿三日)

最後專電

(廿九日西安電)蘇皖豫魯難民六百餘人、廿九日由豫來西安乞食、邵以陝亦災重、且剿匪期間、治安尤要、特電鐵部、請轉各路、勿再運難民西來、

(又電)西蘭路驗收已畢、驗收人員張昌華、巳由蘭抵陝、

(卅日南京電)駐京比使館、定下月十九日、假中大舉行該國名貴油畫展覽會、介紹比國藝術作品、已柬請我各界人士、屆時前往參觀、

(又電)全國兒童讀物展覽會、定明年元旦舉行、全國兒童年實施會、已會同國立編譯館、京兒童年實施會籌辦、

(又電)卅一日為黃克強逝世紀念、中央黨部、定卅一日晨八時舉行紀念儀式、刻已通知各委員及全體工作人員準時參加、

(又電)席德炯卅日晨由京赴滬、接洽二四工堤、及遙堤修復工程事宜、一二日即返漢督工、

(又電)財部函中央銀行、請將所用契約、及主要賬簿憑証、依印花稅法規定、開列種類送部核明、以便呈政院核定應貼印花數量、在未奉核定前、該行信託部所用公務員、及軍儲蓄証摺、暫緩貼花、

(又電)湘旅京內災救濟會、決推仇鰲、王祺等、請政院財部撥發捐薪、及水災公債救濟湘容、

(又電)魯省府黃河水利會、電經委會、請再撥堵口工欵、該會頃已匯廿萬元、並囑認眞進行堵口工程、

(又電)經委會為急防沛屬沛雲一帶水險、及督飭火速搶護、廿九日派工程師前往勘查施工、

(卅日徐州電)經委會以各省水災奇重、所有蘇皖公路、被水冲毀、特派工程師鄭芷湘前往察勘、先至皖省各處視察、繼往沭陽、現又轉至東海測勘東灌贛沭四縣公路現狀、

(又電)日本工政會訪華團、在滬學術講演畢、廿日午後趁平滬通車過徐北上、

(卅日北平電)經會合作專家甘布爾姜炳麟蔣輯等、卅日上午十時赴定縣轉高邑元氏無極等縣視察、其目標注重改良合作會計制度、定十一月七日回平南下、

經濟

廣州銀市仍有劇變

大洋與港紙同趨高漲
惟申紙僅得加水九元

本省金融、年來受經濟不景氣影响、現金短少、幸財政當局、設法維持、調劑得宜、遂轉危為安、故目下金融前途、乃日趨安定、近數日來、銀市所變化者、大洋及港紙、均告飛漲耳、據銀業界中人言、港紙飛漲、係因時屆冬令、寒天貨品踴到、各行需要港紙交易較多、次則因本省入超、無法減少、在目前觀察、如歐洲時局、不因東非戰事、發生影响、港紙極難回跌、能否恢復如前最高紀錄、亦不敢斷言、至關於大洋價之變化、數月來、始終滯留於一七一八間、但近數日間、乃由一七五、飛漲至二〇三、突破數月來紀錄、而超運出口、聞其原因、乃由於贛湘各省、大帮運粵、及粵省不能再出成色以外、原因如下、(一)省外各地大洋、價格較高、在贛南各地、已值加二四、各方因粵市無價、多不運粵、(二)市面見洋、有一部份人收買、運往省外、(三)近日時屆初冬、粵滬間交易較鉅、積此種種原因、乃告再起、但預料不要超出二五、亦不至破成色加二、至於申紙之趨勢、則與大洋適相反、日今日跌風尤熾、每千元僅得加水九元耳、

尾造蠶絲豐收

惟桑價貴絲市亦淡
蠶業無微利可獲耳

蠶絲為我國固有之農業、從前每年輸出、為數至巨、出產以南順兩屬為最多、及後外國市場、為他國絲及人造絲佔有、輸出遂日漸少、自省當局積極從事復興後、頗有成績、查本月上旬、為六造(卽尾造)蠶絲收獲之期、其收穫成績極佳、惜市情低淡、致繭價每萬個僅值五元至六元之間、絲則每兩祇沽二毫五、據一般蠶農稱、本造蠶桑、因受雨水不調、桑價平均每担一元二角、而此次穫售之絲蠶價值、幾不能抵買桑之資云、

塘魚供過於求

價格大跌

塘魚為日中佐膳之主要品、其來源多由順德、番禺等縣輸入、年中生意、達百萬元之鉅、然魚價近受各物價低落之影响、貨價極度低跌、邇來各地農戶、陸續提早清塘、運魚出省銷售、現金迴轉、故一時貨多壅塞、價格低落、鯇魚每担只值十兩零、大頭鯪魚等、只值六七兩云、

鉛電池價平廉

比之春間平四分一

鉛電池原為汽車必需之品、年中消耗量極多、惟此品多自外國輸入、價值頗昂、近年雖有土製之貨出產、與洋貨競爭、惜土貨資料不及、未見若何之發展、邇來洋貨乘匯水低落之利、減價號召生意、比之春間、約平四分之一云、

南雄縣 土紙與煤油

(一)土紙本年產量稀少

南雄縣屬南北二山之附近鄉村、為產紙地方、鄉民皆賴業紙謀生、往年紙價平穩、紙業頗佳、迨近兩年來、紙價慘跌、大有江河日下之勢、該處出紙產量、祇得二三成、其相差誠有天壤之別、本年出產更為稀少、一般鄉人、推測今年紙業、定必有起色、因物以稀為貴、故本年舊曆七月初、新紙上市、買家欲運頭帮抵省應沽、一時有求過於供之勢、因此價格果漲數元、惟不出一月、省市行情頓弱、買家束手不前、至今仍告跌價、一般紙業鄉民、無不憂形於色云、

(二)煤油商人居為奇貨

南雄訊、南雄商民、現乘意亞戰爭之際、以煤油一物、是來自外洋、各商揣測此物來路、將必大受影响、遂暴起收盤、以為奇貨可居、現市價日漸高增、查煤油原價每罐值三元八、近兩三日間、已沽至四元四毫有奇、且有四元六毫、猶未肯輕易放盤者、更有一般消息靈通之商人、派人前往同業商店、以賤價盡量收買、為壟斷張本、

本年上半期 各國對華貿易

日趨進步英漸落後
美於輸出輸入第一

(上海通訊)本年上半期我國對外貿易、仍以美、英、日三國為主要、對手國家、惟就入超額觀察、則日本已逾美國而居第一位、足見日本對華貿易、已趨積極之發展、記者特訪國際貿易局長何炳賢、探詢上半年我國出入口貿易國別情形、藉覘各國對華貿易之變遷、茲誌各情如次、

對外貿易主要國別 我國對外貿易之主要對手、向為美日英三國、本年上半期、情勢仍然、惟日本逐趨進步、英國漸有衰退之象、此外德國所佔之地位、則繼續以往邁進之趨勢、本年上半期對德貿易總額、佔我國對外貿易總額百分之八・四九、(民國二十年祇佔百分之四、二十一年及二十二年估百分之六、去年增至百分之七・一四)居第四位、與第三位之英國、祇差千分之四、考中德貿易之欣欣向榮、實為兩國間貿易互利精神之表現、無論輸出入、均見進步、卽兩國間商務上地位之增高、乃為當然之結果、香港所居之地位、適與德國相反、年趨跌落、民國二十年時中國與香港間貿易總額、佔我國對外貿易總額百分之一五・八一、二十一年後迭趨減少、去年祇佔百分之八・二九、本年上半期益見退步、僅佔百分之六・九九、致香港為轉口港、其地位之下落、純由於進口貿易之萎縮、出口貿易固未見衰落、足見洋貨輸入已由間接運輸而改為直接運輸矣、此外對安南、印度、澳洲、暹羅等處貿易總額、本年內因大量米糧輸入我國、其所佔地位、均大見增高、(未完)

爪哇糖在東亞之地位

年來輸往中國者約卅萬噸
輸往印度及日本其數亦巨

世界糖業、今年來已日趨穩固、惟爪哇糖在東亞市場之地位、究竟如何、當此吾國正努力統制糖業、日本正努力發展台灣糖產、及印度在過去數年間卽有禁止外糖輸入之說之時、實有加以嚴密研究之必要、茲分別敘述如下、

「輸往印度」一九三四年四月、至一九三五年三月、共計四十萬二千一百噸、一九三三年至一九三四年、共卅二萬零四百噸、一九三二年至一九三三年共四十二萬六千噸、輸出狀況、尚稱不惡、據印度方面消息、甘蔗之種植、成績不佳、關于生產之實在消息、極難查悉、但據報告、一九三三年至一九三四年砂糖出產、約四十五萬四千噸、一九三四年至一九三五年共五十萬噸、吾人嘗聞及印度將禁止外國砂糖之輸入、但三年來、皆空雷不雨、而輸入爪哇之砂糖、每年尚有四十萬噸之巨、

「輸往日本」爪哇砂糖之輸往日本、一九三四年至一九三五年三月、共計十五萬零七百噸、一九三三年至一九三四年、共十八萬零九百噸、一九三二年至一九三三年、共八萬一千九百噸、輸出狀況、尚屬平穩、但日後之市況如何、目下殊難決定也、尚日商業會議、是否能重開、不得而知、如能重開、爪哇糖是否增加輸入、以補日本紡織品之輸入、除此以外、日荷商業關係、尚有其他未能答復者、當東四省未失陷以前、爪哇糖可經日本運入滿洲、據台灣消息、該處缺米、因此當局擬發展種禾區而縮小種蔗區、目下台灣之產糖、每年約一百萬噸左右、因之爪哇砂糖、每年寄至日本者、約十萬至二十萬噸之間、不過日本對糖業之輸出、尚有甚多懸案未解決、

「輸往中國」印荷各報、近來盛傳中國糖業專賣問題、此問題可分為三方面、(一)為南京之糖業專賣、(二)為上海糖業聯會、(三)國家砂糖之出產、前者經已証實、華人在政府同意下、設立一有限公司、據一般所料、糖業專賣由進口稅減低所致、因如非由專賣決定其所獲利、價格將隨之降低、英國方面、對于專賣獲利太高事、表示焦慮、外債將因此而陷于危急境地、此為一亂混亂之問題、或者此種試驗、將為缺乏組織能力所淹沒、但對於爪哇、則損失多于獲利、關于上海糖業聯會、此為一種輸商之組織、處理專賣砂糖事、此種試驗或者不免歸於失敗、至於中國本國之糖業、據廣州方面、接得關於設立五間糖廠之消息、目下得悉有三間新工廠已開始工作、一日一夜可輾甘蔗三千噸、一般希望能獲利百分之十二、據專家稱、最多能獲利百分之六、如一日一夜有三百噸之砂糖出產、或可獲百分之十、據渣華輪船公司之報告、此事須先避去一切困難問題、尤以近年來之水災、宜加以注意、爪哇砂糖之輸入中國、一九三四年四月至一九三五年三月、共計二十八萬一千六百噸、一九三三年至一九三四年、共二十七萬二千三百噸、一九三二年至一九三三年共二十九萬五千一百噸、因此爪哇糖輸入中國、每年平均三十萬噸左右、「其他」爪哇砂糖輸入星洲馬來亞、曼谷中一九三四年四月至一九三五年三月、共計十二萬一千九百噸、一九三三年至一九三四年、共計十一萬零一百噸、一九三二年至一九三三年、共計十一萬四千一百噸、遠東其他各國、為八萬四千九百噸、一九三三年至一九三四年共八萬四千六百噸、一九三二年至一九三三年、共六萬七千一百噸、此數目、一九三四年至一九三五年、共六萬二千噸、寄往新西蘭、其他寄往雅典、桑西巴、及亞刺伯、本年內巴古糖共有一千五百八十三噸、輸入新西蘭、去年則全無營業、由以上述各節觀之、爪哇糖之輸出尚滿人意云、

德國人民 各項職業之分配

裁縫最多屠戶次之

世界新聞社柏林訊、據最近公布之統計、德國人民間各項職業之分配人數如左、

屠戶	二四二、一九三名
製麵包者	三一六、三八六名
麵粉廠主者	四〇、一五四名
成衣匠	五三三、四九二名
製鞋匠	二四〇、一五四名
理髮匠與美容專家	二一一、六三八名
醫博士	五一、〇六七名
侍者	一一九、三九七名
廚子	九一、三七六名
僕役	二二〇、八四一名
男女優伶	一〇、二六四名
各種美術家	八、三〇一名
歌者與教歌者	九、四九九名
舞者與教舞者	五、一二九名
音樂師	八四、三六二名
小學教師	二〇三、三〇九名
中學教師	七、二七二名
高等教育家	三七、五〇五名

金融簡報

今日早市港紙乘盤加水四八四四、港單加水四八三八、期貨加水四八四四、五門市入四八二、出四八六、花旗紙加水二一七七、西貢紙加水一〇五六、坡紙加水八一八、荷蘭紙加水一一四二、呂宋紙加水五七三、暹羅紙加水四二一、佛郎紙值二〇八二、金鎊紙值一〇五三、十足金業入九十四換、出九十七換、八九金每枚值一〇六元一毫、二一金每枚值二十五元八毫、中央光洋加水二〇三、申鈔加水九元、

廣九快車

兩點五十七分鐘可抵港

特備汽車駁客不另收費

加設文昌路口售票處 西濠口售票處 發售往港客票

省港直通快車

時刻	由	開	到	開／到
往港 飛龍快車 飛鷹快車	由大沙頭開	上午八點三十五分／下午四點三十五分	到九龍	上午十一點十二分／下午七點三十二分
中午往港	由大沙頭開	中午一點正	到九龍	下午四點二十分
快車來省	由九龍開	中午十二點卅五分	到大沙頭	下午三點五十五分
特價往港	由大沙頭開	下午三點二十五分	到九龍	下午六點五十分
快車來省	由九龍開	上午七點三十七分	到大沙頭	上午十一點零三分
來省 飛星快車 飛箭快車	由九龍開	上午八點三十分／下午四點五十分	到大沙頭	上午十一點廿七分／下午七點四十七分

票價		
日常快車	由大沙頭往九龍	頭等 二等 三等 收廣幣 五元六毫 二元六毫 壹元六毫
	由九龍來大沙頭	頭等 二等 三等 收港幣 四元 壹元八毫 七毫
特價快車	往港 來省	客票仍收 廣幣七毫 港幣五毫

文昌路口售票處電話 壹七四九五
西濠口售票處電話 壹零四五五
車務處電話 (一)壹七壹五二 (二)三七八五

●創製五蛇譏名不虛傳
●肥碩禾花鵲惟我獨「專」

食在廣州四大酒家。久為社會人士所稱譽。良以榮式精華。專家獨異。地方分園林美化。各擅所長。禮堂大都完整。招待一律殷勤。均皆堂煌冠冕。遠勝其他一切。曩昔創製之菊花五蛇羹。早經膾炙人口。風行遐邇。乃者三秋又至。離菊方花。蛇也。雀也。肥碩無匹。至同人等。本主人職此。禮聘製蛇專家。會同名廚。重研究。食指復動矣。最清潔之傑製。有全桌五蛇譏。隨意零沽。五蛇羹兼專工。僧儉生家廚師。派專員常駐產雀品。搜羅肥碩雀。不肥不買。加以配製精妙。日上湯焗。日鵝焗。日屈。日炸。日豉浸。靡不別饒風味。深冀同嗜諸君。聯袂光臨。共嚼獨家奇味。是所望於羣公。

長堤大三元　西關文園　南關南園　惠愛西園　全啓

粵漢鐵路南段管理局行車時刻廣告

南段幹線

(一)黃沙至樂昌 樂昌至黃沙 旅客快車 (上午)七點四十五分開 (下午)四點五十五分到；(上午)七點開 (下午)四點到

(二)黃沙至韶州 韶州至黃沙 客貨列車 (上午)八點十五分開 (下午)四點四十分到；(上午)六點三十分開 (下午)三點〇五分到

(三)黃沙至英德 英德至黃沙 客貨列車 (上午)十一點卅五分開 (下午)五點到；(上午)七點二十分開 (下午)十二點五十五分到

(四)黃沙至源潭 源潭至黃沙 客貨列車 (下午)三點二十分開 (下午)六點到；(上午)七點十分開 (上午)十點到

(五)韶州至樂昌 樂昌至韶州 客貨列車 (上午)八點三十分開 (上午)九點五十五分到；(下午)三點開 (下午)四點三十分到

上下行旅客快車祇停西村新街銀盞源潭琶江連江英德大坑口馬壩韶州各大站

廣三支線

(駁輪)

西濠口開：上午六點三十分、十一點三十五分、下午三點四十分、七點二十分、一點三十分、四點三十分、八點三十分、二點三十分、五點三十分、九點五十分、三點、八點三十分

黃沙開：上午六點二十分、八點四十五分、十一點四十五分、下午十二點卅分、三點十五分、八點四十五分、六點四十五分、十點〇五分、一點十分、三點五十五分、七點四十五分、十點三十分、一點四十五分、四點四十五分、八點十分、十一點十分、二點二十五分、五點四十五分

(火車)

石圍塘開：上午七點二十分、下午十二點、★四點十分、★八點、★十二點四十五分、五點、七點四十一分、★二點、★六點、九點〇五分、★十點二十分、★二點四十分、★九點、十點四十一分

佛山至省城開：上午六點廿五分、十一點三十分、下午十二點四十分、五點、一點三十五分、五點四十一分、三點二十分、九點四十分、三點四十一分

三水站開：上午六點三十分、下午二點二十分、九點三十分、四點二十五分、十一點廿五分

注意有★符號者該次列車係開到佛山站止

濟除外患

癬癩皮膚濕毒等患其性最頑治理不善每時發時止甚且蔓延遍身傳染他人惟

癬癩皮膚水

乃嵩治上述諸患要藥逢毒必清有痕必止又能生肌乾水一經敷用效如响應患者如屢用別藥而不愈者請一試此水也

價目　大瓶五角　中瓶一毫四　小瓶一毫二

歐家全藥房啓

總行廣州一德中路
支行香港永樂街

各埠藥房均有代售

樣，舊生產關係下也生不出新的土地關係。

退一萬步說，即令閻先生的這一土地大綱實現了。問題還是沒有解決。爲什麼？閻先生的土地大綱不僅是孤立的提出來的，即不僅不把土地關係配合着其他經濟關係，而就在土地關係這一狹隘的範圍內，也變革得很有限。譬如說，大綱的第九條規定：「推行之初，耕農對省縣地方負担，仍照舊徵收田賦。」這一「照舊」以把土地改革的意義完全推翻了。田賦照舊負担，其他捐稅，老實說，苛捐雜稅，自然也照舊負担。現在農民（有土地的農民）所苦的，甚至於說是致命傷，就在這一點。一般農民因爲無力支持田賦及一切苛捐雜稅的負担，最初變賣什物，繼而典賣房屋，最後就要變賣田地。變賣田地以後，沒有田地耕種，固然是不得了，固然要成爲嚴重的社會問題；然而有田則有賦，有捐，有稅，有苛雜，有田地的人也不得了，即土地倒變成了人民的重累，所以最近以浙江肥美之區，也發見了「昔日本是富字脚，今朝變成累字頭」的頌田詩。土地既變爲重累，人人有田，倒是人人有累，村村有田，倒是村村有累。所以有人說：中國在目前如果整個經濟關係沒有變更，苛稅雜捐沒有免除，不但耕者不敢有其田，就是地主也不敢有其田了。果爾，則閻先生之土地村公有的辦法，不是便利了無地者，倒是便利了有地者。如果所謂無利公債眞是靠得住，倒是由大家拿錢替地主買了受累之田。在這一點上，或許地主也很願意。然而閻先生的目的是這樣嗎？我想決不。但這一綱領眞能實現，我敢說結果必然如此。

這樣說來，與其高談解決土地問題，不如像廣東一樣努力免除或減少苛稅襍捐。然則土地問題，不是目前很迫切的等着解決的問題嗎？決不。不過解決土地問題，非要先有科學的認識，採取科學的手段才能解決的。空想的東西在方今極複襍的社會組織中，決沒有現實性。然則閻先生土地綱領的提出，就沒有絲毫的意義嗎？決不。他的意義就在他能注意到土地問題是急待解決的一個重大問題。他的意識——關於解決土地問題的意識——是落後的。他的感覺——關於解決土地問題的感覺——是進步的。而且從是空想的發生，也必然有它社會的根源。從空想的到科學的，也可以說是一個必經的步驟。我們如果從這一點着想，或許他的意義還不能隨便忽視。

（附）再關於閻錫山土地綱領的批評，據我所看到的有上海雜誌公司代發行的『讀書生活』裏面的一篇，題爲『土地公有案大綱探討』，載在『讀書生活』第二卷第十一期『時論批評』欄，著者方直。這篇批評文章，我覺得很值一看。如果留心土地問題的話，不，如果留心中國問題的話。『讀書生活』，在廣州各書店，均有賣的。

此外本月二十四日香港大衆日報，有一篇社論，題爲『論閻百川的土地村有。』著者萬羅，對於這一問題的看取，尤有獨到之見，一併介紹，希閱者注意，幷希大家都來參加這一問題的討論。

一九三五，十，廿七。

世界幣制的現狀與安定幣價問題

梁式文

昔來曾有的經濟恐慌，使世界各國的貨幣制度，變成五花八門，國際匯兌市況，千變萬化，有如波浪的起伏，四年來這種萬化撩亂的景象，眞令人「嘆觀止矣。」有些國家，用盡種種方法，拚命去維持金本位或與金本位相近的貨幣價值，其餘大多數的國家，却竭力貶低本國貨幣的價值，顯然現出極端相反的對立的貨幣現象。而貶低幣價的諸國間，又互相明爭暗鬥，作貶低幣價的競賽。這樣的情勢，將來混亂到怎樣程度呢？

本年以來，各國對於幣價安定問題，似有願意商量的傾向。除了金集團諸國，因受不起貨幣戰爭的壓迫而切望安定外，貨幣戰爭中的主角如英美，也有願意安定的表示，例如美國國務卿赫爾關于召集國際經濟會議的演說，財長摩根索的播音演說，英國財長張伯倫在銀行協會的演說等都是。此外，還有國際清理銀行的報告，也切望國際幣價安定，國際商會聯合會，也把這問題列入他們的議程。當法國佛郎危機很大的時候，比利時金本位崩壞的時候，和最近因意大利的里拉發生破綻而引起荷盾動搖的時候，幣價安定問題，更爲人所議論。

許多經濟學者告訴我們：幣價安定，才可以維持國際經濟聯繫的安定；而常規的信用關係復活，是於資本主義世界有利的。可是，我們知道，這次世界幣制的混亂，是由於經濟恐慌所引起，決不是像以前的本位貨幣恐慌的循環。紙幣流通額的增加，非只是塡補豫算上的赤字，乃因信用恐慌而使銀行及其他金融機關的現金準備增加而發生。所以世界經濟沒有好轉到常規的狀態，各國間的矛盾沒有緩和的時候，難叫他們放棄他們所認爲有利的貨幣政策。故安定幣價的呼聲，任其喊得如何響亮，結果恐怕呼聲終是呼聲而已。在本年中，金集團的壁壘，不是又崩了兩塊（比利時和意大利）嗎？荷盾不是常常搖動嗎？貨幣戰爭的烽火，不是仍然到處燃燒着嗎？因此，我們以爲國際幣價的安定，雖爲人們所渴望，但其實現的時期，現在恐怕尚早。

本來，這個問題，前年在倫敦舉行的世界經濟會議裏，也曾討論過。祇因參加會議的國家各懷鬼胎，故毫無結果。在貨幣戰爭中，有二三國家藉以隣爲壑的手段確曾得到多少利益，但國際貿易，依然向着萎靡的路上走，資本的輸出，也幾乎完全停止。他們在無可如何之中，才像「望上帝賜福」一樣的喊出安定幣價的口號來。究竟世界各國的幣價有無安定的希望？我們爲要答復這個疑問，最好先把各國的態度檢討一下。

各國貨幣減價，都各有其特殊的原因，而其一般的經濟基礎，是物價下落。物價下落的結果，使實際所得發生變化；債權者變爲有利，因爲他們仍然收到與前同數的本息；債務者變爲不利，因爲他們收入減少了，而他們要支付的本息，則沒有跟着物價下落而減少。這種情形，要是長期的繼續下去，債務者便負不起重担而至牽動到信用體制的動搖。所以除了由國家命令減低利子，或是停止內外債支付以外，只有減低本位貨幣的價值，以適合物價水準而減輕債務者的負担，爲最好的法子。

本位貨幣恐慌的波浪，首先是在農業國發生。因爲農產品價格低落的結果，已使國內信用體制動搖，加以輸出品價值的暴落，想由出超額來塡補外債的本息，也不可能；而且，因工業恐慌的深化，資本輸出國的發行市場，日益狹隘，資本輸出越發縮小，結果，資本向農業國流入的事，幾乎完全停止，靠外國資本流入以抵補國際貿易差額的支付，便行不通。這些情形，遂使農業國的本位貨幣不能避免崩潰的命運。

然而，本位貨幣恐慌的洪濤，不只是衝破了經濟脆弱國家的堤防而止，牠跟着恐慌的深化而擴大。一九三一年九月，英國因債務國停止支付，以及在外投資和其他的經營惡化，國際收支已變爲支付超過收入。同時，歐洲方面的信用恐慌，更引起英國的存金大量流出。在這情勢之下，英磅終不能保持其金本位。一九三三年四月，美國雖有大量存金，然在金融恐慌中，資本逃避和現金窖藏的風氣盛極一時，既怕黃金喪失，且爲減輕債務者難堪的負担，以及不使英國享受競爭的優點起見，於是金元也不得不減值了。英美兩國已放棄其金本位，於是世界大多數的國家，也就不得不走上同一的路線去了。因爲，在恐慌前，許多國家的本位貨幣，是以金磅或金元爲保証的。金磅和金元的崩壞，他們便無法維持了。現在，世界的幣制，嚴格說是各不相同的，但概括的可以作如下的分類：

一，維持金本位制的國家

A 維持戰前平價的國家——瑞士，荷蘭，荷領印度，阿爾巴尼亞。

B 維持戰後減低的新平價的國家——法國，立陶宛，但澤。

C 維持新平價而加以限制的國家——德意志，匈牙利，波蘭，捷克斯拉夫，拉脫維亞，美國，羅馬尼亞，俄羅斯。

此外還有國家，其通貨制度，是以美元爲標準的如古巴，多明各共和國，海地，閔都拉斯，巴拿馬，菲律賓等皆是。

二、放棄金本位的國家

A 戰後復歸舊平價而又脫離的國家——英國，日本，阿根廷，澳洲，哥侖比亞，加拿大，丹麥，埃及，愛爾蘭自由國，英領馬來，墨西哥，尼加拉瓜，挪威，巴拉圭，暹羅，薩伐多，瑞典，南阿聯邦，委內瑞拉。

B 戰後改建新平價而又脫離的國家——奧大利，玻利維亞，愛斯多尼亞，芬蘭，危地馬拉，希臘，印度，秘魯，猶哥斯拉夫，厄瓜多爾，葡萄牙，比利時，意大利。

C 戰後沒有復歸金本位的國家——巴西，哥斯德黎加，西班牙，新西蘭，烏拉圭，土耳其。

三，固守銀本位的國家——中國，波斯，阿比西尼亞。

世界幣制生出這樣混亂的情形，其一般的經濟基礎是如前所述的物價下落。但尚有另一作用，就是各國利用減低幣價，以爲在世界市場爭奪銷路的手段。（未完）

廣州永漢北路

廣益書局

廉價部

兹將最近出版新書千餘種 標價陳列門市部 逐週更換 犧牲廉售 歡迎各界翻閱選購

下列各書 犧牲廉售 一斑

書名	冊數	定價	實價
詳註經史百家雜鈔	精裝二冊	六元五角	二元二角五
詳註經史百家雜鈔	平裝六冊	定價六元	實價三元
分類飲冰室文集	廿冊	一元六角	實價六角
訂正分類飲冰室文集	精裝二冊	定價四元	一元六角
訂正分類飲冰室文集	平裝四冊	三元五角	一元二角
曾文正公十八家詩鈔	廿四冊	定價七元	三元五角
新函牘分類大全甲	一冊	三元六角	一元另八
新函牘分類大全乙	四冊	定價三元	實價九角
新式書記大全	六冊	一元四角	實價七角
分類詳註曾文正公治家全書	洋紙十二冊	一元六角	實價七角
史記論文	平裝四冊	四元五角	一元八角

書名	冊數	定價	實價
各科考試問題詳解（甲種）	二冊	定價四元	一元六角
各科考試問題詳解（乙種）	四冊	定價三元	一元二角
普通學校適用投考常識指南	一冊	定價八角	三角二分
中小學生升學指導	一冊	定價五角	實價二角
言文對照古文觀止	十二冊	一元四角	六角四分
言文對照古文評註	十二冊	一元八角	六角五分
青年適用白話新書信	一冊	定價一元	實價三角
男女交際白話信	一冊	定價一元	實價三角
各界適用白話尺牘大觀（甲種）	一冊	一元二角	四角八分
各界適用白話尺牘大觀（乙種）	三冊	定價一元	實價四角
訂正商業一筆寫算全書	六冊	定價二元	實價六角

備有詳細書目 承索即奉 外埠函購 郵費照書目定價加一

歡迎比較選購

環球書局

廣州惠愛東路永漢公園對面

新到最新式小日曆 案頭與壁掛可以兩用 定價極廉 批發更爲相宜

書名	冊數	特價
王安石全集	精裝四冊	特價五角四分
王陽明全集	精裝四冊	特價五角四分
韓昌黎全集	精裝四冊	特價五角四分
劍南詩鈔	精裝二冊	特價三角六分
袁中郎全集	精裝四冊	特價七角二分
飲冰室全集	精裝四冊	特價四角五分
龔定菴全集	精裝二冊	特價三角六分
曾文正公全集	精裝卅冊	特價三元
醫藥顧問大全	精裝二冊	特價五角四分
民間百病秘方大全	精裝一冊	特價一角四分

上列各書係最近出版化費五六角毫洋能讀最新之書現什到者不多欲購從速外埠函購郵票十足通用寄費照定價加一備有書目函索即寄

新編本 警察法規

朱雅正編

本書係備載中央頒佈之警察法令。及廣東省之單行警察規程。其與警察有關係之法規亦一併列入。內分官制，官規，通規，安寧，風俗，戶籍，交通，營業，衞生，特種警察，司法，教育，消防，雜則，十四類。按類採列現行各種警察法規。至民國廿四年九月底止。凡爲警察人員不可不備之書也。

（洋裝一厚册）（定價銀弍元）

經售處 廣州市警察雜誌所 永漢北路民智書局

新式標點 明小品文六名家全集

坊間向無刊行之孤本 世上極少流傳之禁書

幽默大師 傑作小品 文章正宗

短期預約

小品文之著稱，實自明代始，人才輩出，如陳眉公，徐文長，湯若士，唐伯虎，祝枝山，文徵明諸大師，皆小品文名家之尤著者也。公安三袁，竟陵鍾譚，猶其後者耳。六公全集，當時雖有刋本行世，而年湮代遠，流傳甚少；且列入全燬禁書之中，偶有藏者，珍同拱璧。本店主人爲廣六公遺作之流傳，因出家藏六公全集，加以新式標點，付之鉛槧，以享同好，誠有嘉惠學者之盛舉也。

書名	冊數	定價	洋裝預約價	精裝預約價	郵費包紮費
陳眉公全集	洋裝二冊 精裝一冊	四元	六角	另加二角	一角五分
徐文長全集	洋裝二冊 精裝一冊	五元	七角五分	另加二角	一角五分
湯若士全集	洋裝四冊 精裝二冊	八元	一元二角	另加三角	一角八分
唐伯虎全集	洋裝一冊 精裝一冊	三元	四角五分	另加二角	一角二分
祝枝山全集	洋裝一冊 精裝一冊	二元	二角	另加二角	一角二分
文徵明全集	洋裝二冊 精裝一冊	四元	六角	另加二角	一角五分
全部			全部原價三元九角減收三元六角	全部原價五元二角減收四元八角	自取完全不收出全寄費減收五角

預約十一月十五日截止 十一月十日起每半個月出書兩種

上海大道書局出版 預約處 廣州永漢北路 大東書局

政治經濟週刊

梁明致主編

第五期目錄　　廿四年十月卅一日

閻錫山土地村公有辦法大綱批評……阿儂
世界幣制的現狀與安定幣價問題……梁式文

一、本刊每星期四日出版。
二、本刊通訊處：民國日報編輯部。（須書明梁明致先生收）
三、本刊除特約稿件外，歡迎各方投稿，登載後，稿費從優。
四、來稿須繕寫清楚，登載與否，概不退還。
五、來稿每篇以八千字以下者爲佳。

閻錫山土地村公有辦法大綱批評

阿儂

山西綏靖主任閻百川先生，因爲防共（固然不全爲防共），提出了一個土地村公有案，這在經濟，政治種種方面說，都是一件比較重大的事。然而以前祇在報紙上見過一鱗半爪，日昨始得窺其全案，題爲『太原綏靖主任閻錫山山西省政府主席徐永昌呈請國民政府准由山西先行試辦土地村公有呈文暨土地村公有辦法大綱及說明。』在這里祇能將大綱十三條錄出，然後就管見所及加以批評。

土地村公有辦法大綱

（一）由村公所發行無利公債，收買全村土地爲村公有。

（二）就田地之水旱肥瘠，以一人能耕之量爲一份，劃爲若干份地，分給村籍農民耕作。

（三）如經村民大會議決，對於村中田地爲合夥耕作者，即定爲合夥農塲。

（四）如田地不敷村中農民耕作時，應由村公所爲未得田地之人另籌工作；如田地有餘不能耕作時，應將餘田報請縣政府移民耕種，以調劑別村之無地耕作者。

（五）農民之耕作年齡，定爲十八歲至五十八歲。人民滿十八歲，即有向村公所呈領份地之權；至五十八歲，即應將原領之田，繳還村公所。

（六）耕農有左列情事之一者，村公所即應將所領之田地收回。（1）死亡，（2）改業，（3）放棄耕作，（4）遷移，（5）犯罪之判決。田地收回時，對於田地之有效改良工作，應給予補償金。

（七）耕農在充當兵役期限內，其所耕份地，應由本村耕農平均代耕。

（八）耕農因耕作力之減退，或田地之精密工作，或栽植特別費工之作物，應准使用僱農；但僱農以左列三種爲限：

甲，其他耕農之有暇力及餘力者；

乙，十八歲以下五十八歲以上之男丁；

丙，勞動年齡內之女子。

（九）推行之初，耕農對省縣地方負担，仍照舊徵收田賦。

（十）收買土地之公債，其分年還本之担保如左：

甲，產業保護稅，凡動產不動產，均年抽百分之一之產業保護稅。

乙，不勞動稅。凡村民無正當緣故而不勞動者，應比照耕農一份地平均所交之勞動所得稅，徵收不勞動稅。

丙，利息所得稅。凡以資產生息者，應按所得利益，徵收百分之三十爲基之累進所得稅。

丁，勞動所得稅，凡勞動而有收入者，應就左列標準，徵收勞動所得稅。（1）農耕田地收入十取其一，（2）其餘耕農以外勞動者之收入，徵收百分之一爲基之累進所得稅。

（十一）墳地，宅地，暫不收買。田地買歸村有後，被買收者如爲老弱無勞動能力，而又無撫養之人；且其每年應得公債數額，不足供生活者，應由村另定撫養辦法，老者至於死亡，少者至於成年。

（十二）村中山林池沼牧地等公用土地，除向屬國，省，縣，村公有者外，一律按土地收買辦法，收歸村公有。其地上有價物，應給予補償金。

（十三）村公所應按人口增加情形，土地改良狀况，在適當期間，將份地重行劃分。

在這十三條大綱內，我們可以看出主要的兩點：第一，它對於解決土地問題所採取的手段，是和平的，溫和的，改良的，因爲它是「由村公所發行無利公債，收買全村土地爲村公有」。第二，它對於解決土地問題所採取的根本政策，仍不過是一九〇五年以後的舊俄的斯托雷賓政策，以及所謂福建人民政府提出的『計口授田』的把戲，老實說：仍不過是中國歷史上儒家所倡導的占田，均田，王田等等的殘跡。試看第五條關於耕作年齡及授田還田的規定不就很明顯了嗎？綱領雖有十三條，然這兩點却是它的核心。

此外在這個綱領中，也不是全無趨時的傾向，或一種新時代的憧憬。例如第三條所規定的合夥農塲，這是暗做蘇聯的集體農塲的，第七條對於在兵役期限內的耕農之優待，這也有一點影射蘇聯分配土地與兵士的辦法。至於第八條僱農的限制，更明顯的是從蘇聯的生產勞動組織上，很模糊的峯取其殘渣。然而無論這些是具着如何趨時的傾向，在這一綱領的大前提之下，都將是徒然，即不能發生絲毫作用，沒有絲毫意義。

總括起來說，這一綱領的主要缺點，就在它沒有絲毫的科學性。社會科學對於社會問題的處理，尤其是對於社會經濟及政治機構之建立並其變革的看法，是要以自然科學的精密去把握的。專就解決土地問題來說吧，它的解決是具有一定的原因與結果的，是具有主觀與客觀之一定條件的，它是具有因果關係之必然的客觀條件與能動的主觀條件之統一性的。換言之，須以自然科學之精密去把握了它的客觀與主觀的條件，然後才能用科學的方法去解決它。換言之，才能使我們所擬的土地政策之可能性變爲現實性。而閻先生的這個土地綱領，因爲沒有科學性，所以就沒有現實性。

第一，在這個土地綱領內，他沒有看清客觀的情形，他把社會經濟的改革，看得過於輕鬆，他不知道地主或者說有土地的人們，決不會輕輕把祖宗遺下來的基業——土地來換一堆無利的公債票，况且是等於廢紙的公債票。他所認爲公債的担保，如所謂產業保護稅，不勞動稅，利息所得稅，勞動所得稅等等，有一半是行不通的，有一半雖然勉強行得通，亦是得不償失的。這他也不知道。這就由於他是空想，不是科學。

再則他自己的政治機構在客觀上是什麼性質，明白些說，他的綏靖主任是建築在什麼人身上？他的整個文武機關的政治機構的成分是些什麼人，明白些說，是地主官僚多，還是眞正的老百姓多？就以他的村公所，村民大會等等政治機構說，是土豪劣紳的勢力大，還是眞正老百姓的勢力大？換言之，是贊成土地公有的多，還是反對土地公有的多？換言之，叫什麼人去執行這一土地綱領。就算勉強執行了，我看這一土地綱領在土地改革上的效力，也決不能超過中國土地史上的，如所謂占田，王田，均田等等的效力，甚至於如王安石之變法一樣，弄得上下騷然。他的土地綱領如果實行，我敢說同他的物產証分一樣，一定是害民的多，利民的少。

第二，在這個土地綱領內，他沒有認清主觀的力量。他沒有看出眞正能够解決土地問題的主觀力量是什麼。反之，他把他自己個人的力量就認爲是解決土地問題的主觀力量，而他自己所靠的又是爲萬民謀福利的一片好心，拿道理去說服一切，拿道德去感化一切，拿防共的大題目去駭倒一切。殊不知悲天憫人之懷，是每一個具有改造社會思想的人所必具的，但眞正要改造社會，却不能專憑悲天憫人之懷。政治與道德完全是兩事，不懂得這個，什麼好的心腸，都祇是空想，不是科學。

第三，在這個土地綱領內，因爲客觀與主觀的條件，他都沒有明確的科學的認識。所以這個改革完全是孤立的，即是說這個土地改革，沒有與其他的社會經濟改革配合起來，要眞正使土地公有，必須要求改變整個的社會經濟制度，即變革整個的生產關係。因爲祇有在整個的社會經濟制度變革以後，在另外一種新的生產關係之下，土地公有的目的才能達到，土地公有的綱領才能實現。因之在目前一切不談，而專談土地改革，一切經濟關係不變，而專變革土地關係，這是無論如何都不能實現的，猶之狗嘴裏生不出象牙一

會文堂書局

本版外版新書萬餘種繼續廉售二星期

秋季大廉價

◉法學書減售六折毫洋

◉標點書減售毫洋一折七扣

截止期十一月廿二日止　歡迎選購

半價預約

吳經熊博士本年九月新編

六法理由判解彙編

精製六厚册◉定價二十元

預約祇收大洋拾元

（外埠加郵費一元）（贈閱樣張）

歷朝通俗演義

改版出書

全書四十四册　上起秦漢下迄民國　定價四十四元

特價四元四角

（外埠加郵費七十分）（贈閱樣張）

永漢北路電話壹五〇七六

學術研究會　童子軍文庫

男童子軍用書　女童子軍用書

初級訓練

實價每本三角

編輯

張忠仁　穆宗吳　姚璧城　梁偉　陸震元　葉養源　劉澡　魏建明　譚劍波

發行

廣州維新北路十五號

兒童書店

中央公園前

辭通

朱起鳳纂

布面皮脊　皮角燙金　洋裝兩大厚册

實價九元

我國古書，最爲難讀。孫仲容（詒讓）謂：『秦漢文籍，誼恉奧博，字例文例，多與後世殊異，驟讀之幾不能通其語。復以竹帛梨棗鈔刊屢易，則三代文字之通叚，秦漢篆隸之變遷，有魏晉正草之混淆，有六朝唐人俗書之流失，有宋元明校槧之羼改，遂還百書多歧亡羊，非覃思精勘，探究本源，未易得其正也。』孫氏爲一代通儒，尙感古書之難讀如此，矧今日之青年乎。海寧朱丹九先生有鑑於斯，竭畢生精力成辭通一書，凡廿四卷，三百萬言，以兩字聯緜之詞類爲本位，依類相系，以普通易識之辭類冠其首，而以生僻字，叚借字及古書中之別體異文次其下。每組復加按語，說明其所以通，所以變，所以譌之故。學者得此書，對於古書上之疑難，無不迎刃而解。

開明書店

上海　南京　北平　廣州　漢口　長沙

C309

開明書店

重版　二十五史　二十五史補編　發售預約

二十五史——是公認爲中國正統的史籍

二十五史補編——是補訂全史表志的總結集

二十五史　瑞典報紙印布面本　九册　四十四元
　　　　　白字典紙印特製本　五册　六十六元

二十五史補編　瑞典報紙印布面本　六册　三十六元
　　　　　　　白字典紙印特製本　四册　五十四元

【每種各附人名索引一册】

預約十月底截止　樣本備索

兩書布面本合購售紙七十二元

C405

中華書局出版

飲冰室合集　發售預約

本書包含文集專集兩組，爲梁任公（啓超）先生遺著。先生生平努力，著作方面極廣；於歷史，佛學，文學，尤有獨到的研究。合集共約七百七十萬言，無論就量或就質而言，皆可謂空前所未有；其中頗多從未刊行之著作，尤爲難得。

內容　文集洋裝十六册，專集洋裝廿四册　共四十册。

定價　大洋四十元，預約價大洋二十元，（另加郵費一元一角）。

預約期　本年十月一日至十二月底止。

出書期　文集廿五年一月，專集廿五年五月。

印備樣本函索即寄

教育

各縣市實施義教獎懲辦法

教廳令飭各縣市教局遵照

各縣市實施義教育推廣設立初級小學、短期小學、教廳爲督促認眞辦理、盡量收納失學兒童、特規定獎懲辦法、除派出督學分區視察考績、注重義務教育推行程度外、經令飭各縣市長教育局長遵照、玆查誌如下：(一)各縣市長及教育局長辦理義務教育之考成、由教育廳依照縣市長辦理教育行政暫行考成規程、廣東省各縣市長辦理教育行政考成獎懲標準、及廣東省各縣市教育局長考成辦法辦理、(二)各縣市每年須將義務教育實施狀況、呈報教育廳、以憑考核、(三)省督學對於各校學額及修業時間各項應開列事實及意見、呈請主管長官處理之、(四)區學務委員及區坊鄉鎮公所辦理義務教育成績之優劣、由教育局或科考核後、呈請縣市政府分別獎懲、(五)地方人民贊助義務教育之施行、卓著成績、或阻撓破壞者、並應由教育局或科呈請縣市政府分別獎懲云、

第十二屆國際動物學會

在葡京立斯本舉行 二十五國代表列席

世界新聞社立斯本訊、第十二屆國際動物學大會、近在葡京舉行、到十五國動物學家三百人、會場借立斯本大學科學院、葡政府官員列席者頗多、公推前葡閣員喬奇博士主席、大會討論之論題、有一般動物學、胚胎學、比較解剖學、生理學、動物地理學、動物種源學、昆蟲學、寄生動物學等、按國際動物學大會於一八八九年首次在巴黎開會、其後一八九二年在莫斯科、一八九五年在蘇賴、(荷蘭)、一八九八年在劍橋、一九〇一年在柏林、一九〇四年在伯納、一九〇七年在波士盾、一九一〇年在格賴玆、一九一三年在莫納索、一九二七年在不達配斯多、一九三一年在派多挨、此次大會係葡政府主持、

中上校軍訓生秋季檢閱開始

昨檢閱廣雅中學

省教育廳以中等以上各學校廿四年度軍事教育、業經開始、爲促進實施教程起見、特組設檢閱委員會、考核各校軍訓事宜、查秋季檢閱、已於三十日開始、是日受檢閱者、爲省立廣雅中學校學生、黃廳長原定親往檢閱、嗣因有要務、乃派第五科長巫琦代表、偕同各檢閱委員前往、抵校後、先檢閱內務一週、各軍訓學生隨出操場集中檢閱、至下午四時許完畢、今明兩日繼續分赴各校檢閱云、

各校參加書畫賽須照限額報名

逾額將全數取銷

中小學校學生書畫比賽、自定期明(一)日舉行後、連日各校報名者頗爲踴躍、查此次參加名額原定每種比賽、小學每校以一人爲限、(卽書法一人圖畫一人)、聞市立九十二小、廿七小、四十小、五十四小、一小、十二小、努力中學附小、培正中學附小、光東小學、振武小學、明仁國文學校、報名人數均有逾額、究竟誰應予參加、該會無從決定、昨經該會函知多校、由校依照定額、再行報名、以便辦理、否則所報之名、全數取銷、卽以未經報名論云、

教部補助本市義教經費

十月份一萬元已滙粵

教育部前准廣州市政府請求撥欵補助發展本市義務教育、當經核定每月補助廣州市教育經費一萬元、玆查十月份之教育費一萬元、教部昨(卅)日已由國華銀行滙粵、同時致電市府派員領收、

東區各縣應辦義務班數

經教廳分別規定

教育廳近爲推行全省義務教育、盡量收容各縣失學兒童計、特分區擬定舉辦義務班數、玆查東區各縣市、經決定開辦義務班數、計自廿四年八月起、至廿八年七月止、照所定班數校數、分年籌設短期小學、每班四十八、盡量收容失學兒童、東區各縣所定班數錄次、汕頭、每年應開班數三五、四年間應開班數一四〇、潮安、每年應開班數三二〇、四年間應開班數一二八〇、揭陽、每年應開班數一八三、四年間應開班數七三〇、澄海、每年應開班數一五〇、四年間應開班數六〇〇、陸豐、每年應開班數二五八、四年間應開班數一〇二〇、海豐每年應開班數一六〇、四年間應開班數六四〇、饒平每年應開班數二四三、四年間應開班數九七〇、普寧、每年間應開班數一六三、四年間應開班數六五〇、惠來、每年應開班數二二八、四年間應開班數九一〇、南澳、每年應開班數一五、四年間應開班數六〇、豐順、每年應開班數七五、四年間應開班數三〇〇、

省立水產校汕校舍分期建築

省立水產高級職業學校、自經教廳委張上儒爲該校代理校長後、對於建築校舍地址、業經擇定汕頭崎碌石炮台附近壙地建築、面積十五畝、現已測量完竣、計全部分三期建築、預計第一期首建校舍、第二期繼建貯魚室氣象台、第三期則陸續建築儲藏室及其他、短期間內可興工、

省民教館各班出品展覽會

總理誕辰舉行

省立民衆教育館生計館舉辦之編織班、家事班、工業班等、已有數屆、頗具成績、現生計館爲檢閱各班成績起見、特定於十一月十二日總理誕辰開出品成績展覽大會、現已着手進行籌備工作、會屆時陳列者、編織班有各種冷織物、羊毛織物、絲織品、(俱手工)家事班有各種日常標準服裝、小童服裝等工業班則有小工廠出品番梘、洋燭、梳打三種、幷實習製造、以供各界參觀、同時復在國貨陳列室複雜大稭國產貨品、及縣市鄉土特產、以引起民衆愛國心理、想屆時當有一番熱鬧、

番禺縣增辦小學

經費由縣府補助

番禺縣政府、自前任規定整頓縣屬各區鄉教育、不發設塾証、其私塾辦理成績優良者、則由教局責令改辦小學、查上學期起、辦理以來、頗具成績、惟各私塾停止招生後、失學兒童未能盡量容納、縣長林世恩從本學期起、決定責成各鄉多設小學、凡該鄉有失學兒童在三十名以上者、則須添設小學收容、否則由教育局派員辦理、小學經費由縣府補助、但照預算仍不足、林縣長查得各鄉多有碼頭捐及廟嘗收入、向飽劣紳侵蝕、昨特令飭各區鄉長遵照、調查此種收入若干、切實列表呈核、以便撥充學款云、

兒童協會定期舉行遊藝會

歡迎小朋友參加

省民教館兒童協會爲各小朋友娛樂起見、特定十一月三日下午七時、假座該館禮堂、聘請素社遊藝部蒞場表演各項遊藝、昨已將遊藝節目擬定如下、(一)滑稽粵劇、(阿蘭賣豬)、(二)昌華舞、(三)粵劇(高平關取級)、並聞是晚凡屬該會會員均得帶同小朋友二名到會參加、八歲以下會員、則可偕同監護入席、

徐悲鴻作品參加民衆藝展會

徐氏赴桂後再返粵

省民教館所辦之民衆藝術委員會委員作品聯合展覽會、自定十一月十二日舉行後、適遇畫家徐悲鴻氏抵粵、該館特派員請徐氏將此次携帶作品參加展覽、俾百粵民衆得以欣賞、聞徐氏經已答允、現徐氏於昨(卅)日乘機赴桂遊覽、在桂約逗留一星期方能返粵、又聞市立美術學校青年藝術社現代版畫會等藝術團體擬待徐氏返粵時、開一盛大之歡迎會云、

市小教聯會明日舉行成立紀念禮

市校派代表參加

市小教聯會、日前開會員大會、議決定十一月一日爲該會成立紀念日、關於紀念典禮事宜、經由第四屆理事會籌備就緒、昨日該會特分函市立各小學校、屆時派代表一人參加、函云、案查會員大會議決案、確定十一月一日爲本會成立紀念、業經由理事會擬定紀念儀式頒布在案、自應照案舉行、玆於是日上午九時在本會禮堂舉行本會成立典禮、除分函外、相應函達查照、請屆時派代表一人參加典禮爲荷、

教育簡訊

□大埔縣教育局、擬具計劃預算、簽呈縣府、請准籌設縣立民教館、梁縣長據呈後、以事關教育建設、經准予所請、

□中大農學院員生一行三四人、廿七日赴清遠考察虫災、協助政府研究救濟方法、

□勷勤大學大學部學生、發起組織西樵山旅行團、定明(一)日星期五下午在校齊集出發、

□國民大學校校長吳在民下月初赴南洋、考察教育、並籌款完成校舍、

廣州兒童書局主辦

廣州市小學暑期日記比賽獎品

1·兒童讀物三套共計一千八百册
2·精製書櫥三個
3·代繳學費三名各一年
4·銀鼎銀盾銀杯共九座
5·錦緞獎旗九面
6·本版預約書(兒童半角叢書)九部共計一千八百册
7·科學叢書十二部共計一千二百十二册
8·教師之友雜誌十八份共計一百八十册
9·生活教育雜誌九份共計一百四十四册
10兒童常識畫報四十八份共計六六〇册
11兒童故事六部共計一百二十六册
12中國名人故事叢書九部共計一百八十九册
13小朋友字辨三十六册
14名人故事一百零八册
15凡日記入選之小朋友，俟日記出版後，各贈日記一册。
16凡參加比賽的小朋友，不論入選與否，均有贈品。

以上獎品俱由廣州兒童書局捐贈

商務印書館最近出版新書

巴克萊哲學談話三篇(中華教育文化基金董事會編輯) G. Berkeley著 關琪桐譯 五角五分
墨經易解(國立武漢大學叢書)……譚戒甫著 一元八角
農村經濟(經濟叢書)……淸水長鄉著 張作玖譯 一元六角
審計學(立信會計叢書)……潘序倫 顧詢著 四元五角
國內匯兌及押匯業務(銀行學會銀行叢書)……周仰汶著 一元二角
汽車運輸管理(現代商業叢書)……黃育西著 八角
心理學與工業效率 H. E. Burtt著 王書林譯 一元五角
世界革命與蘇聯 M. T. Florinsky著 蕭霖譯 四角五分
高級中學各科教學綱要(廣東省第四次教育會議議決案)……五角五分
小學級務處理法(小學行政叢書)……陳俠編 三角
中華物權法論綱……柯凌漢著 一元三角

▼百科小叢書
歐美公務員制……張雲伏著 四角
化學故事……益田苦良著 郭振乾 吳驚梅譯 五角五分
斯賓挪沙…… Höffding著 彭基相譯 一角五分

▼國學小叢書
校讎學史……蔣元卿著 五角五分
二晏及其詞……宛敏灝著 七角

兒童手册……余懷楨編 趙景源 六角
大學叢書 機械原理 劉仙洲著 精裝三元五角 平裝二元五角

▲農學小叢書
食用菌栽培法 史公山著 四角

▼工學小叢書
高粱酒……魏嵒壽 何正禮著 四角
人造絲……高維昉著 四角
人造香料……朱積煊編譯 二角
氮素固定工業概論……蔣拱辰編譯 一角

▼自然科學小叢書
科學發見談…… C. R. Gibson著 曾予譯 四角
物理學之新境界…… P. R. Heyl著 高執可譯 三角五分
X射線……胡珍元著 二角
天文淺說…… G. P. Serviss著 許炳光譯 四角五分
大氣中之光電現象……國富信一著 沈懋德譯 二角
動物之呼吸……小久保淸治著 舒貽上譯 五角
動物之雌雄性……內田亨著 舒貽上譯 四角
昆蟲進化論……張景歐著 二角五分
心理學…… F. Aveling著 陳德榮譯 三角五分

算學導論(算學小叢書)…… A. N. Whitehead著 徐賢知譯 四角
中國植物學文獻評論(國立編譯館出版)…… E. Bretschneider著 石聲漢譯 五角
化學基礎……永海佐一郎著 郭輝南譯 四角五分
化學戰爭通論(國立編譯館出版)…… R. Hanslian著 曾昭掄 吳屏譯 四角

▼社會科學小叢書
最近各國關稅政策……上田貞次郎著 陳城譯 二角五分
歐洲思想史……金子馬治著 胡雪譯 四角五分

漢銅印叢……瞿貢士收藏 四冊三元
藝舟雙楫(國學基本叢書)……淸包世臣著 二角五分
一筆鋼筆千字文(行書)……陳公哲書 二角
孔北海集評註……孫至誠評註 三角
北曲拾遺……任訥 盧前校 三角五分
莫里哀全集第一冊(國立編譯館出版)……王了一譯 三元二角
近代英文散文選 The Second Book of Modern English Prose……方重編 第一冊 二元三角
比利時短篇小說集(世界文學名著)…… C. Buysse等著 戴望舒選譯 五角五分
春秋小學……莊有可撰 四冊一元四角
宋人軼事彙編……丁傳靖編 二冊一元八角
吳梅村年譜(中國史學叢書)……馬導源編 三角
卡奔塔世界遊記 智利與阿根廷……林汝秋譯 六角五分
中學地理教科掛圖 中國地勢圖……陳鐸編 九角
中國人口密度圖……陳鐸編 九角
中國農林畜產分布圖……陳鐸編 九角
上海形勢圖……陳鐸編 九角
我之奮鬥(國立編譯館出版) A. Hitler著 國立編譯館譯 一元二角
比利時軍官的自述…… Naessens著 楊伯元譯 二角
王摩詰……梅澤和軒著 傅抱石譯 二角五分

B80(24:8)

商務印書館發售

預約特價書

均於本月底截止 請卽訂購

書名	冊數	價	
叢書集成 新聞紙本 / 道林紙本	四千冊	預約二百八十元 / 五百六十元(召訂分期交款辦法)	五十元
幼童文庫 全編	二百冊	廉價二十元	一元二角
幼童文庫 乙編	一百冊	廉價十元	六角
幼童文庫 丙編	五十冊	廉價五元	三角
小學生文庫 全編增訂本	五百冊	預約五十元	四元
小學生文庫 乙編	二百五十冊	廉價二十五元	二元
小學生文庫 丙編	一百冊	廉價十元	一元
王雲五小字彙	一冊	特價二角	二分半
英漢模範字典(求解作文兩用)(增訂本)	一冊	特價二元	七分半
實用英漢字典(雙解)	一冊	特價二元	七分半
最新世界地圖集	一冊	特價一元五角	七分半
嘉慶一統志表	十冊	特價三元五角	一角五分

前六種 另印目錄或樣張贈閱

敬謝外科瘡科專家郭友誠大醫師手術精細 去我醜疤 還我本來面目

弟不幸頭面部因生瘡遺留疤痕形色醜陋交際、甚感不雅、蒙 郭大醫師施以手術修補僅五日乃還我本來面目且施術時絕無絲毫痛苦術後行動工作飲食一如常日 先生外科手術之高明、到底不愧爲專門名醫也、郭大醫師去年出國考察將醫務交 郭李醫師代理現已回粵照常親行診療：臭狐斷根手術、補崩缺、內消頸癧、瘡癤癰疽、痔瘻、瘤、瘍、癬癩皮膚腫瘡雜症、閉尿、砂淋、蠱脹、痲痳等手術。醫所在一德路石室前 六二三路祥隆號朱俊超敬頌

遺失証章

鄙人前領有第一集團軍總司令部第九一一一號銅質職員証章一枚現因遺失除呈報註銷外特登報聲明作廢 鄭繼光啓

廣州梅縣學會籌備會通告

本會籌備經已就緒玆定於十一月三日(星期日)上午九時假座中華北路淨慧公園廣東民衆教育館禮堂開成立大會並選舉第一屆董事凡我會員務希依時出席爲荷

茂南留學諸君鑒

廿二年度茂省與津貼定十月廿八日開始報名至十一月九日截止有資與份者請到大塘街茂名學會報名並定十一月十日正午十二時假座茂名學會開審查大會務希屆時出席共同審查以昭愼重特此登報週知幸勿逾期自悞 代派津貼人梁華傑 柯枝芬 梁逢邦

中國文學珍本叢書第七部

金瓶梅詞話

蘭陵笑笑生著 施蟄存校點並跋

全書分訂五冊下月九日出齊

單獨發賣預約

金瓶梅詞話與市上流行之所謂古本金瓶梅完全不同。卽與淸康熙年間皋鶴草堂刻本亦絕不相同。崇禎本金瓶梅刻本。第一回與金瓶梅詞話第一回之異同。已由鄭振鐸先生在世界文庫裏比較說明矣。本書係明萬曆間最初刻本。有欣欣生弄珠客序文。去年北平圖書館費重金覓得。爲應國內學者之請。特影印一百部。每部售價大洋五十元。數日間卽預約滿額。本書卽爲北平圖書館影印之萬曆刻本。珍貴可知。卷首更加入淸宮珍藏之插圖四十餘幅。工細精緻。全書分訂五冊。一二兩冊已出不日卽可到粵。下月九日齊出三冊。零售普及本每冊三角全部一元五角。特印本每冊四角。全部二元。可以單獨預約。八折收貲。另有彩色沖皮面精裝一巨冊。富麗美觀。實價二元五角。預約祇收二元。

中國文學珍本叢書

首輯五十種 全文千萬言 分訂七十冊

預約普及本一次付十七元分次付先付六元以後四月各付三元特印本一次付廿四元分次付先付八元以後四月各付四元寄費一元五角預約時付淸二人以上預約優待九五折入聯定九折外再贈挨蓬式書箱圖書館優待九折

本叢書已出各書零本發賣

第一部—九月十四日出版 袁小修日記 袁中道著 阿英校點 零售：普及本五角特印本七角

第二部—九月廿一日出版 柳亭詩話(上) 宋長白著 辛味白校點 零售：普及本五角特印本七角

第三部—九月廿八日出版 宋六十名家詞 毛子晉輯 施蟄存校點 零售：普及本五角特印本七角

第四部—十月五日出版 拍案驚奇 凌濛初撰 張靜廬校點 零售：普及本七角特印本七角

第五部—十月十二日出版 西靑散記 史震林著 張靜廬校點 零售：普及本二角特印本四角

上海雜誌無限公司

廣州支店 永漢北路二三九號 電話壹壹七四五號

稻的害蟲（二）

瑛

（二）螟蟲（屬鱗翅目螟蛾科）

螟蟲俗稱白翼虫或食心蟲，卵扁平呈橢圓形，常數百粒相疊成魚鱗狀之卵塊，幼蟲長約七公厘，色黑有環節，周身生硬毛，待成熟時硬毛即漸次脫落，蛹長約四分，呈圓筒形，全體深褐色，頭圓尾尖，成蟲爲灰黃色，後翅及腹部稍帶白色，前翅呈長方形，其外緣有小黑點，兩翅于靜止時相疊成屋脊狀，頭小，旁生鞭狀之觸角，具複眼，呈深灰色，下唇鬚頗長，雌蟲較雄蟲肥大。

螟蟲有少化螟蟲，及多化螟蟲之別，少化螟蟲色澤較深，大約一年爲二世代，多化螟蟲色澤較深，大約一年爲三世代，螟虫的成蟲日間潛伏于秧田之陰暗處，夜間則飛出活動，交配產卵，幼蟲孵化後，大體於稻莖之葉腋間注入，若蛀入之莖中養料已缺，乃向他莖遷移，因爲螟蟲繁殖甚速，所以爲害頗烈。

科學防治方法有三，（一）冬季時幼蟲多潛伏於稻根株中，故於稻收後，稻田遺下之稻根，應完全掘起集而焚之。（二）用水車灌入田中，將稻根完全淹沒，則越冬之幼蟲，必溺死其中。（三）實行保護寄生蜂，利用天然力以撲滅之。

（三）稻蝗蟲（屬直翅目蝗蟲科）

稻蝗虫土名叫做蚱蜢，蝗蟲的卵呈橢圓形，色黃長約三四公厘，卵塊常由數十粒疊當而成，跳蝻，全體爲草綠色，長約二十五至三十公里，胸足三對，其餘各部之形態，均與成蟲相似，惟形體較小；成蟲體區爲綠色，背面爲淡褐色，觸角赤褐色，複眼卵形，前胸背面有中線三條，前翅褐色，後足特別發達，體長一寸左右；爲不完全變態之昆蟲。

稻蝗蟲每年發生一次，卵能越冬至翌年夏間孵化，開始嚙食禾葉，秋期變爲成蟲，交配產卵，卵多產土中，蝗蟲如數不多則爲害不大，惟有時成羣飛來，數在幾十萬以上，則勢能將全片稻田嚙完，如此損失之量，亦足驚人。

科學的防治方法，利用跳蝻之有迎人性，如人自東來，蝻即向西去；法於跳蝻之下風，距約二丈之處，開一長方形之壕溝。吾人即可將其驅逐，徐步追進，使跳蝻趨陷溝內，然後可以土埋之或以火燒之，即可殺除；此外，亦可於冬日將蝗蟲之卵塊由泥土中掘起，集而焚之，亦可減少其產量。（完）

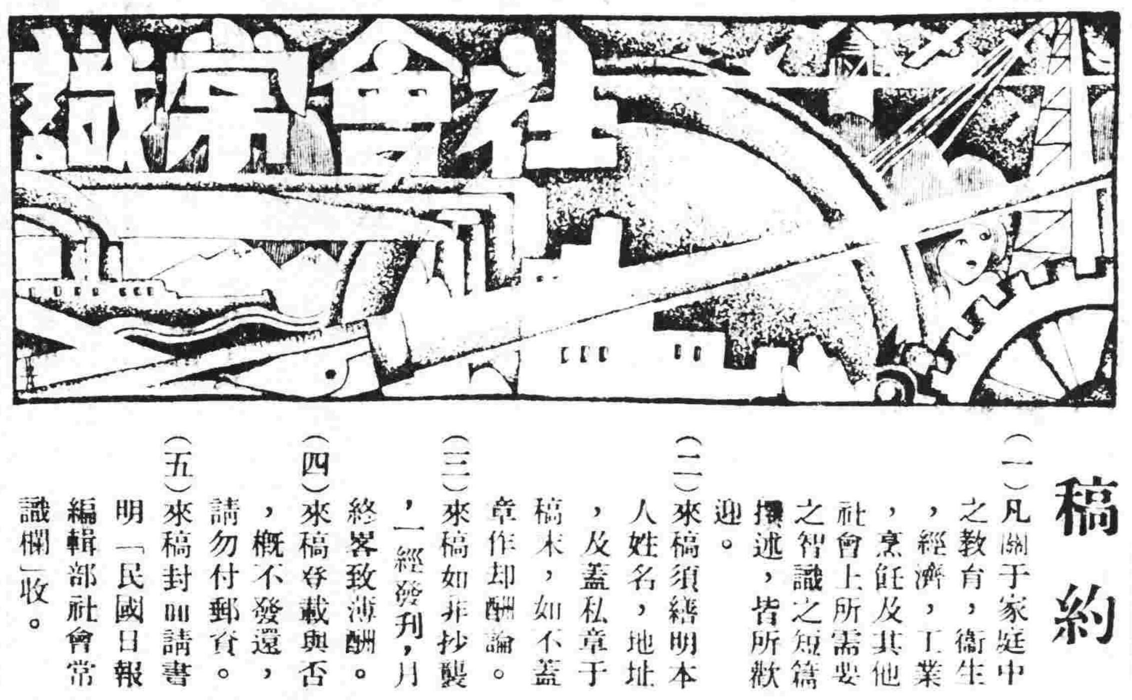

稿約

（一）凡關于家庭中之教育，衛生，經濟，工業，烹飪及其他社會上所需要之智識之短篇撰述，皆所歡迎。

（二）來稿須繕明本人姓名，地址，及蓋私章于稿末，如不蓋章作却酬論。

（三）來稿如非抄襲，一經發刊，月終略致薄酬。

（四）來稿登載與否，概不發還，請勿付郵資。

（五）來稿封面請書明「民國日報編輯部社會常識欄」收。

小常識

●溫度的換算法

華氏換算爲攝氏，是由華氏度數減去三十二，以五乘，再以九除之即得。

攝氏換算爲華氏，用與前項相反的算法，即以九乘攝氏度數，以五除之，其商加三十二即得。

●洋葱皮可作染料

洋葱皮留存多量，置於鍋中煮之，可以染白色絲衣服，成爲鮮艷的銀灰色。初染及染成時，須加醋酸數滴，如未備有醋酸，即廚下的醋亦可用。但布與麻類不能適用此法。

世界珍聞

▲「雷機」試驗避電器

美國加里福尼亞洲工藝學會，現用一隻大「雷機」製造閃電。由這種裝置內，發出一百萬弗打的電氣火花，侵襲模型建築物頂上的各種避電器具，以及油池，輸電線纜，以作試驗。由此試驗，可以設計出很有效的避電器，等等，以防大然雷電對於房屋，油池，瓦斯儲蓄池，電線，等物襲擊的危險。

▲庋藏舊報紙之一大發明

攝成影片隨時放影

經濟—安全—耐久

最近紐約各大報館以舊報紙之堆藏，日積月累，頗耗地位，而報紙經久，紙質漸趨爛壞，殊非保藏之道，經多方研究，玆已新創一種萬全之法，其法將每頁報紙，用電影攝影機攝成極小之縮版影片，然後將此項影片庋藏之，此法便利計有三點：（一）底片較報紙爲耐久，（二）底片不致引起火患，（三）地位經濟，蓋每一長十二英吋濶一又三分之〇英吋〇八英吋之底片，可攝尋常大之新聞紙凡八頁，美國各大報頁數頗多，往往有五十頁者，每月三十份之報紙，平均以五十頁計，縮成底片，其所佔地位，不過數立方英吋而已。然地位雖縮至如此之小，若放大於特製之銀幕，則放大至一百五十倍左右，字字清楚，絕無模糊之弊，所用底片，均爲安全式，故不致引起火患，現在美國各大圖書館已有採用此法者。蓋圖書館中所藏報紙，種類既多，佔地尤廣，積藏既久，已有無處安容之勢，有此新創之方法，實爲便利不少，同時此等底片，所費極微，且不若尋常報紙之須裝訂成冊，亦爲省錢之一道，至於所用之攝影機，其構造大致與各銀行所用以攝支票及匯票等之機器相同，均爲柯達公司所製造，此法美國現已風行各處，不久英國方面亦將採用云。

家庭常識

▲食品優劣的鑑別

鹽的鑑別：「開門七件事，柴米油鹽醬醋茶」，可見鹽也是我們日常生活不可缺少的東西，鹽的優劣，就以它的顏色是否潔白爲標準，有的鹽顆粒很大，顏色黃或灰，放在水裡，很不易溶解，溶解之後，除掉上面的比較清潔可用外，沈澱在下的，都是些穢濁的物質，這種鹽是劣鹽。反之，結晶顆粒細小，顏色潔白，溶在水中，既無沈澱，又沒有穢物，這種鹽才是上等的精鹽呢。

雞鴨的鑑別：在人口簡單的家庭裏，吃雞鴨時，很少自己動手去宰殺，然有的因爲「聞其聲不忍食其肉」爲惻隱心所驅使，而不肯宰殺，有的因爲弄起來太麻煩，所以多半從市上去購買，但是往嘴裡送的東西，都以清潔，不腐敗爲前提，那末買雞鴨也須有眼力才不至上當。腐敗甚至有毒的雞鴨，牠的眼睛幽暗無光，腹部呈現青色，喙和爪都枯乾，皮肉也十分鬆懈，有時肛門呈淡紅色，甚且有黏性的液質流出，這種雞鴨，絕對不能吃。假若雞鴨的兩眼，炯炯有光，仍和活的一樣，並且察看牠的羽毛，雖然拔出來，但並沒帶出來脂質，這樣方是新被宰殺而不是病死的雞鴨呢。

唐拾義久咳丸　姓名商標　四十餘年經驗良方　專門治咳醫師製

久咳易成癆　多咳則傷肺日久易成癆因癆而致命者不可勝數惟食治癆必愈之藥外國醫藥先進尙無發明現祇有老醫師（唐拾義久咳丸）經驗四十餘年服後有革咳除痰之力間接有防癆保肺之功正本清源舍此莫屬防微杜漸特此忠告有咳諸君速服速服

哮喘可除根　老醫師（唐拾義）以四十餘年經驗發明（哮喘丸）專治痰喘氣促頸肉臟起彎腰俯伏目瞪口呆難以言語喘甚之時汗流如雨面色或赤或藍痰色膠白起泡循至寢食俱廢辛苦通宵坐而待旦一服此丸立刻安舒且能除根免發誠治喘之良藥也

廣州下九路唐拾義藥廠發行

肺病早期診斷治療專家　唐太平醫師肺病診療所肺結核研究所啓事　本醫師向承父業專醫肺病已十八載[illegible]爰短起見特往環球考察經歷歐美諸國[illegible]專門研究肺病診療方法及考察各國肺病院之成績曾在德國柏林醫科大學[illegible] EISNER 專研醫理又在英國布朗頓胸肺病院 BROMPTON 實習治肺手術[illegible]結核研究所以臨檢含菌痰及動物試驗并備新式診療儀器照常應診此啓（診療所）下九路[illegible]光雅里（時間）診症上午九時至一時X光照肺下午二時以後

耳喉鼻專科醫師回國　麥嘯朵醫師去歲出國考察將醫務暫托劉醫師代理現已回粵仍在十八甫西路舊址照常應診（電話一四一一五四）

太平南路　許修五大醫師　△主治▽　外科割症　婦科白帶　各期花柳　神經衰弱　小腸氣痛　久不受孕　小兒各科　皮膚疥癩　留產留醫

本所主任許修五大醫師行世已二十年對於外科割症手術久已名著社會現爲優待學生工人及各界起見凡到診所治療者一律贈送許醫師手著「診餘漫談」一本是書原價一元內容豐富閱後增廣識見不少到診諸君注意焉　診所在濠口新亞酒店對面　△電話壹二壹一四▽

宏興鷓鴣菜　專治小兒各症　能使小兒肥碩　行址：廣州市一德路　每包壹毫

顧住你位夫人　經期不準經期肚痛長流白帶此是婦人的通病若身爲主婦倘染此症對於生育和健康同然有關即如管理家政與及交際應酬亦是諸多不便閣下的尊夫人若有此毛病速宜打理請服梁謙益堂創製的坤健丸則此丸能治婦科等症一經試用可保滿意閣下體魄衰弱及病後欠補若欲補身請服梁謙益堂精武丸即能恢復元氣增長精神且此丸性極和平絕無炕燥大可以安心吞服自然返弱爲強　梁謙益堂精武丸坤健丸大犧牲壹月由雙十節起買丸唔駛錢　總局佛山昇平路　支局廣州太平南路　香港大道西

婦科專家　劉漢貞女醫師　專醫難孕婦女　婦人一切疾病　如宮位不正花柳白帶經多經少經痛　前產後胎前　醫所一德西路球興藥行內　電話壹陸玖捌陸

德國柏林大學醫學博士　前任本市國立中山大學花柳皮膚主任教授　馮聲普（十一甫馬路弍七號　電話壹六九壹二號）▲門診一圓　▲留醫二圓　各種汁射由二圓至六圓　一切物理化學血清生物檢驗治療均備　德國最新癩瘋檢驗法（星期日照常）

◎◎太平南路新亞酒店隔鄰　法國醫學花柳專科　何棣華大醫師　專門診驗治療花柳淋毒梅毒皮膚　設備梅毒華氏反應顯微鏡檢驗男女花柳白濁硬疳軟疳疔瘡骨痛精病芒菓血淋腎囊腫痛皮膚血毒癬疥等症之發生或醫療方克速愈　診驗免費・各種針射由二元至五元（衛生局核證四十三號）電話一五九六〇

中央國醫館編審委員第二屆理事廣州衛生局第六屆考試取錄第一名　中醫　何弘景　胃痛腸炎中風蠱脹婦女經　小兒麻疹帶下　其餘事矣　先生寓長壽西路一八六號　等病皆有研究弟介紹求醫者屢效療肺癆腳氣　中山大學校理學院長何衍璿謹頌

何利田大醫師　◎花柳皮膚專科◎　專醫花柳　衛生局証第卅二號　定購白濁白帶針藥　能斷新舊濁帶之根　癒後用顯微鏡証明　地址　惠愛東路弍壹陸弍樓華陀醫社　即長塘街口對面　自動電話13871

小腸疝氣　西法科學以手術爲根治中醫則湯如醉若吐者爲中病若不用醉吐而可以根治者則是孟子謂猶農夫豈爲出疆舍其耒耜哉故凡治是疾必須依正軌可也余專用藥物治療　本醫生編著疝氣與睪丸炎專書經已出版各書局有代理定價六角（招免費生徒二名）　萬福路二百廿五號　電話一四五四四號　徐熾生醫生啓

英國痔科　戴翰芬醫學博士　英國愛登堡大學內外科醫師倫敦痔漏疴血專科醫學院病理學教授聘香港那打　前任珠江頤養院肛科主任光華醫學院教授　醫所廣州惠愛西路將軍前　留醫所有看護兩位助理以便女界診治　診例　一普通科　初診二元　覆診二元　一肛科　初診五元　覆診二元　因肛科初診考察病源頗費時間

血蛇惡癬救星　獅標　那必敵血毒片　此藥行銷各埠十餘年治愈登報恭頌者指不勝屈無論血毒血蛇惡癬見有痕癢紅斑面熱耳紅皮肉浮腫虫行蟻咬毛髮易脫等狀花柳疳疔各種毒症及皮膚瘡癩均掃滅無遺　大瓶七元　小瓶四元　十八甫普威　永漢北老威　太平南良濟　大新公司　先施公司　十七甫仁壽代售　一德路任永維醫所發行

敬送腎腦病古方　◎並送靈藥醫圖　◎賜索不取分文　治遺精早洩健忘不孕衰弱失眠補腎腦添精血各界取方函索即寄上海虹口塘山路中國腎腦病院

敬送　人生之最痛苦莫甚於遺洩腎腦弱不孕等症初無所痛苦及至深重囘生之術鄙人曩年曾將祖傳秘方給親友配服厥功甚偉去秋南來無暇及此乃被友好催促特不惜重貲重印濟世請向上海新閘路四五七弄春房函索卽寄　康莊啓

歷任國立大學教授　德國醫學博士　黃慰民　全科醫師專門眼科　本醫所最近設備有優良之德國哈腦太陽燈及電療機各科治療機械方法及特効針射藥品均備統治各科病症醫學各費手術割症一律從廉收費　門診每日上午八時至十一時　下午六時診金一元　（醫務所）一德西路[illegible]四六四號電話一六四七

大同醫院　院址西瓜園　電話一〇五〇〇　花園式私家醫院，房舍一律向東朝南，光線充足，空氣新鮮，設備完美，誠養病治療之絕好場所也！　院長譚大同

豐寧路西瓜園　何可醫師　法國新法　診驗麻瘋　專家皮膚花柳專科　設備診驗微菌室隨到隨驗有毒無毒一驗清楚　法國戈那勝針并新藥主治各種新久淋濁婦女白帶　特效婦女調經水　每樽二元六毫　主治閉經婦科

城隍廟右　余自強醫師　無痛手術　手術無痛苦　成績請參觀　費用收十元　解除泌尿器發育不全障碍

程萬里　白毒丸　每毒一止　九毫一元　白毒花柳骨痛痔瘡癧瘰癧一科　雜症門診一元　剪此券同診例免　醫藥局在廣州西關拱日西路門牌十八號　老醫生程萬里啓

腦病得救　頭痛頭暈善忘　妹染沉重腦病致頭痛頭暈記憶減退工作疲倦失眠耳鳴心跳氣喘憂鬱易怒驚慌懷疑後得前受治愈者何君介紹太平北路二二一號狀元坊對面腦病專家袁國華西醫師用最新發明特效藥治愈斷根廉而實效袁醫師時間九點至五點星期照常　李有診敬頌

鳴謝郭冕塀醫生　戒煙成功　僕患烟癖卅餘年每戒咳嗽遺洩困倦不寐惡寒嘔瀉骨痛發熱不思飲食千般百計仍無效果聞友說郭冕塀醫師戒烟老手全無痛苦穩斷根除因託友介紹就戒果然成效偶優作戒煙時期操作辦事精神加倍胃口爽快面色紅潤體魄肥壯皆因郭冕塀醫師調養得宜所致快慰之餘謹登報端以鳴謝忱使同道中人知所問津焉　清遠城弟李卓英鳴謝　郭冕塀戒烟留醫所在廣州一德中路三百五十四號樓上內分留醫免留醫兩種戒烟說明書函索卽寄

與決定的暗示的，還是「莫希干族底最後」(The Last of the Monhieans)的作者柯伯所創造的人物之中，有從事於開墾亞美利加邊疆的，叫那台。彭樸的男子。柯伯最初在一個作品中，只是極簡單地把這個人物畫了一個輪廓，後來，再三再四地描寫這個人物；終於，彭樸底冒險的生涯的敘述，由五篇獨立的小說完成了。彭樸由亞美利加印第安人給與一個 Leatherstocking 的綽號；因此，有這個彭樸出現的五篇的連作，議被叫做 Leatherstocking。巴氏是明明地受了柯伯的手法底暗示的，不過，巴氏的却比較複雜得多。

巴氏應用的「人物再現的手法」，有下列的五點可以指示出來：(一)他用暗示的方法。在一個作品中，並不說明別的作品底題名，直接間接地暗示其中所包含的人物及事件。(二)是變更其人物所活躍的舞台。(三)是收常常在貴族階級及資產階級的「薩龍」中出入的人物底名字，及屬於同一階級及同一職業的人物底名字，列舉出來的手法。(四)是常常應用的比較。(五)是在一個作品中，揭示別的作品底題名，使想起其主題及插話的手法。巴氏用于各作品間底連繫的手法，大體如此。他對於這些手法，是盡其全力，縱橫地驅使的。

現在，我們試更進一步，觀察巴氏應用這些手法的結果如何。

由于這個手法，巴氏將七十五篇有各自獨立的內容的小說，形成一個鞏固的連鎖。七十五篇，只是全部作品底百分之七五：這是因為這個大計劃，由于他底逝世而不曾實現的緣故。在這七十五篇中，以巴黎為舞台的三十六篇，事件從巴黎向內地發展的十八篇，以法國的內地及疆土外為背景的二十一篇。

在「人類喜劇」中登場的人物，總數在二千人以上；由于人物再現的手法，在上述的七十五篇中出沒的有四百六十八人。這四百六十個人物，都是典型的人物，其中無職的人物一百六十七人，有職的人物二百九十三人，約一與二之比。前者之中，貴族階級的男子五十五人，貴族階級的女子六十二人，資產階級的女子五十人；後者，則不可枚舉，有屬于僧職底種種階級的十三人，政治家十九，外交官四人，行政官吏二十六人等，還有文人二十五人，畫家，彫刻家，建築家等十四人，音樂家六人，女伶，舞女及妓女十九人。

巴氏又將十九世紀前半的地理的，歷史的，社會的事象，以極大的努力，攝收在「人類喜劇」中，與「人物再現的手法」巧妙地結合起來，在想像的世界中，建立「人類及其生活」底多樣性。

地理的要素，使「人類喜劇」成為有機的一體，這一點，盡了重大的使命，這是不消說的。以巴黎為始，及於各地方底都市及鄉村，其地理的描寫，幾乎亘及法國全疆土，既甚廣泛，且極詳細。

為要使「人類喜劇」立體化，更化上了歷史的要素。十年的歲月，使巴黎底外貌，如何地變化着；某時期的貴族社會與秘密警察，有着如何的關係，為了一個政治的事變，某一家底運命發生了如何的轉向等等，在希望「人類喜劇」成為社會史的限度內，詳細地加以說明。所以，「人類喜劇」這部小說集，在橫的方面，是十九世紀法國底全景；縱的方面，是同時期的政治經濟史，風俗史，思潮史。就年代講，是自大革命後到二月革命前的五十餘年底活躍的歷史。

此外，「人類喜劇」還包含着許多關於社會的事象的記錄。如絞拉菲泰 Se'raphita 1835)中的斯惠登堡底神秘說；「驢皮」中的醫學及自然科學上的學說；「奴真根銀行」(La Mlison Nucingen 1838)中的草昧期的銀行經營；「塞沙比洛托」中的巴黎之商店經營；「夫婦財產契約」(La Contrat de Marge 1835) 中的公證人事務；「瑪西米拉，特尼」(Massimilla Doni 1839) 中的卓拔的音樂觀；「鄉下醫生」「鄉下牧師」(La Cure' de Village)及「農民」(Les Paysans 1844) 中的經濟，社會思想等等。

這樣看來，「人類喜劇」既為當時代的偉大的文學作品；同時，也可以說是唯一無二的一部百科全書了。

遺棄

曼娜

初春的後半夜，天空是一片黑漆，月亮不知躲到那兒去了，只有幾點疏星，孤另另地點綴着單調的天幕，還射出淒寒的微弱的光。從早上下起的牛毛雨還沒有停，空間充滿着絲絲的雨絲。

一條遼離熱鬧的城市中心的陋巷裏，一切都睡着了。除了雨打着石街，發出輕微的美妙的音響外，甚麼聲音都沒有。一切都沉入可怕的死樣的寂靜裡了。石街很濕潤，凹陷的地方都填滿着水，模糊地反映着星光。路燈孤獨地掛在電線下，顫抖着射出昏黃的光；十幾隻綠色的小虫，很歡欣地環繞着牠飛舞。

突然一陣脚步聲，衝破這寂靜的雰圍。一個青年男子，從巷底西端走向東端，踏着緩慢的無力的脚步，漸漸走到一盞電燈前，映着燈光，他底形貌清楚地顯現出來：他約廿七八歲，身體很高大；衣服襤褸得很，被雨水沾濕了：他沒有戴帽子，蓬鬆的長髮黏滿着水珠，反映着燈光，好比珍珠一樣。

他雙手抱着一個在幾小時以前產生的嬰孩。那嬰孩被一條破布裹着身體，只露出一顆小小的頭。臉孔作紅睛色，眼皮和嘴唇都很柔和地合着，只有兩個小鼻孔翕翕地呼吸着。

他底臉緊繃着，眉頭緊縐着，心裡盤據着未曾經驗過的無限的哀愁和鬱悶。他時時俯下頭去，看一看懷中的嬰孩，心裡不覺一陣辛酸，便悽然的嘆了一聲：「咳！」嘆完後，便頹然地仰起頭來，　眼睛無目的地視着前面。

許多感想，許多往事，都雜亂地在他底腦海裡浮泛着。驀地他想起了張財主得了一個孫子，舉行湯餅宴那天底情形。那天張府大門底門楣上架着生花的橫額，廳裏地上舖着紅紅綠綠的地氈，閃着紅紅綠綠的電燈，充滿着紅紅綠綠的客人。那一月大的小少爺，穿着白地綉紅花的綢長袍，頭上戴上鑲着金壽星公的淡藍色的緞帽，脚下穿着一雙厚厚的白羊毛襪。肥嫩的小臉上塗着薄粉和胭脂，兩隻小手還帶着許多金的玉的手鐲和戒指。客人們爭先靠近他，握一握他的小手，或逗逗他的嫩頰。他也很解意似地怪可愛地微笑着，像是酬答客人愛戀的盛意。——那天他在張府做短工，所以情形知道這樣清楚。他想到這裡，不由得又俯下頭去看看那嬰孩，立刻一陣更強烈的辛酸從他的胸膈間直向上衝，　眼眶裡就濕潤潤的了，但他決力壓抑着，不讓眼淚流下來，祗得如失戀了的人似地頹然地搖幾搖頭，喃喃地悽然地說：「你為甚麼投生到我這窮鬼家裡呢？　咳！咳！　如果你……」

他走着，走着，沒精打採地走着。脚步愈走愈軟弱，愈緩慢，和病人一樣。他底頭惘然地不自然地轉動着，看看這裡，又看看那裡，終於路傍的一隻垃圾箱跳入他的視野，他像見了鬼怪一般的，「呀」的驚叫了一聲，立刻停了脚步，兩眼定定的黯然的注視着垃圾箱，身體動也不動，像石像似的站着。

他這時祗覺得似乎腦中有一件為收的東西，在那裏漲大，漲大，漸漸充滿了腦袋，但還是繼續的大漲，幾乎想把腦殼漲裂而後已。他一點感念都沒有，祇覺得昏昏然。他木然地站立了幾十秒鐘，才意識地想：「還這樣猶豫不決做甚麼呢？除了這樣做還有甚麼辦法呢？咳！她還在家裡呢，現在不知怎樣了。咳！」

他雙手緊握着嬰孩在胸前，舉起頭，苦着臉，眉頭縐得更緊，呆望着天空；他又很傷心地搖幾搖頭，「咳」的嘆了一聲，聲尾拖得很長，終於他忍耐不住，兩隻嘴角向下一彎，酸淚就點點的流下來，愈流愈快愈多，後來竟像泉湧一般流出來，經過他那悽然的臉孔，滴落在地上。

「咳！」他又慘傷地悲嘆了一聲，悵然地俯下頭，用着悽戀的眼光凝視着那嬰孩。突然不知從那兒來的勇氣，他用着最慢最小心的動作，戰戰兢兢地輕輕地放下那嬰孩在垃圾箱旁：然後站立起來，一眼不眨的追視着地上躺着的嬰孩。

過一會兒，他熬着痛苦與悲傷，提起脚向前走，似乎脚上穿着一雙百斤重的鐵鞋，走一步路都非常費力，非常困苦，所以走得和烏龜一樣慢。但他走不到十步路，又回轉身來，重走到垃圾箱旁，依依地酸辛地注視着那嬰孩，眼淚又滴下來了。他頹喪地彎下身體，伸出兩手，正想把那嬰孩抱上來，當他底顫抖着的兩隻手觸着那嬰孩的身體的時候，突然「噹噹噹」的三下鐘聲，隱約地從遠處傳來，他像觸了電流似的，趕快停止了動作，心裡想：「呵！三點鐘了嗎？我怎麼總是這樣，兩月前不是早已決定這樣做嗎？無論如何，只有這樣做了！……咳！她，她現在怎樣了呢？」

他終於咬緊牙關站立起來，用力踏出第一步，但不知為甚麼，總是沒有勁，但已比前次走得快些了。他走兩二步，就惘然地回頭，傷心地看一看那孩子。終於沉沒在黑暗裏了。

微微的牛毛雨依舊下着，下着。

十，廿九，一九三五。

點滴(十二)

厲厂樵

「阿娟，阿娟，你的哥哥也在這里！」華風很悲憤地叫了。

立刻從隔壁傳來一陣悽苦的聲音：

「阿哥，你並沒有死？你的妹妹總是對你得起的，你放心吧！」

「勇敢一些！阿娟！連眼淚都不要流出來！像我們這樣的人，寧可流血，絕不能流淚給人家看！勇敢一些！」

「阿哥，你放心吧！」

倘使沒有這一道薄薄的板壁，華風可以親眼看到阿娟受苦的情形。那麼，華風該是怎樣地憤激，我可是沒有方法形容了。現在是阿娟受苦的第五次，這又是一套所謂新鮮的花樣。將她的兩手反縛在背後，就在這縛結的地方用一條蔴繩繫着，這條蔴繩的另一端穿過屋樑，那長度恰好使她的兩脚踏着地面，這時她並沒有什麼痛苦。但是一會兒這蔴繩給抽緊了，她就離了地面，懸在半空中，全身的重量都在兩隻臂膀上，這時膀子的骨節就差不多要斷了。阿娟雖然無法掙扎，但她咬緊了牙關，一聲不響，兩眼也是閉着的。她但求能够早早地死了，少受一點兒痛苦，然而一想到哥哥的鼓勵，她就增加了勇氣。她心裏很明白：在中國，受着這樣痛苦的，不知道有幾千幾萬的同胞，她也不過是無數的受苦的同胞中之一個。這還不值得叫喊，呼號，最光榮的，就是像剛纔哥哥所說的：連眼淚都不要流出來！這樣想着的時候，她的臉上却浮現着笑容。

「怎麼啦？好舒服嗎？」一個敵人的軍官走近她的身旁嘻皮笑臉地問她。

「沒有什麼。」但是她的聲音很微弱了。

「那麼將她放下來！」

放下來以後，她却大聲地叫着隔壁的哥哥了：「阿哥，你的妹妹總算是對你得起的。」

北新書局總局創業十周紀念

地址：廣州財政廳前

本版書 文選中小教本除外 全部半價祇有今天了！！！

青年界

月出一冊，內容豐富，各科俱備。為青年唯一自修良伴。現已出至八卷三期，預定全年連郵費僅收大洋一元六角五分，除能按月得讀「青年界」外，現在定閱，復可得下列二大利益：

1. 贈送中國文藝年鑑一部值洋一元五角
2. 憑定單號碼有得獎學金二百元之希望

青年界八卷三期要目

社談……四篇
給青年……二篇
國際問題講話……二篇
自然科學講話……二篇
文學講話……四篇
藝術講話……二篇
小說……三篇
遊記……一篇
小品……二篇
詩……二篇
電影欄……六篇
青年文藝……十一篇
青年論壇……二篇
英文講話……一篇
新術語解釋……三篇
科學新譚……十四篇
畫報……十二幅

從速定閱！錯過可惜！

小學生

月出二冊，為教育部推荐的優良讀物，小朋友都宜定閱。現已出至五卷十三期，預定全年連郵費祇收大洋一元三角二分，除可按期收到精美「小學生」二十冊外，再可得下列贈書二種：

1. 三兒苦學記一冊值洋七角
2. 小學生模範字典一冊值洋五角

附告

本局三樓附設圖書館，自十一月一日起繼續開放；室內陳列新書一百餘種，每星期更換一次（書目在每星期六出版厲厂樵主編之讀書周報逐期登載）歡迎讀者惠臨閱覽。

從速預定

仙草園 頑皮葯精

主治 癬癩瘡癤鱗粒油蟻 凍瘡暗瘡足趾痕爛

各埠葯房均有代售

三大特點

(一)葯力潛透皮裡將病菌撲滅淨盡永無復發之虞其葯力之迅速雖搽後或被揩去仍不失其效力

(二)搽于患處絕無痛苦而痕癢自止

(三)癒後不留瘢痕黑影蓋本品具有溶解色素脫除污脂的能力也

總經理廣州揚巷永艷芭內大興行

法國里昂大學外科專門 巴黎大學花柳皮膚專科

醫師李同仁 女醫李達權

太平南路卅號 電話一[illegible]一二

心存濟世 不論醫費 保証斷根 超於一切

紫光 針射 赤光 透熱電療

（用空治藥不整候星照）（真器療育全日數期常）

宏興藥房滬行

懸獎徵求 兒童健康照片比賽

贊助兒童年，提倡兒童健康幸福！

府上有兒童麼？請各位家長注意他們的健康幸福，趕快買些鷓鴣菜給他們吃，吃了壯健活潑，又可參加比賽。

備有徵求兒童健康照片比賽章程函索即奉

取章程處

上海南京路．宏興藥房

廣州一德路．宏興藥房

香港莊士敦道公正藥行

實業部優等獎

北大當歸精

補血調經婦科良藥

北大參茸行不二價

總行中國廣州市光復南路門牌第二號

PAK TAI DRUG STORE

GINSENG & DEERS' HORNS DEALERS

2. KWONG FOOK ROAD, SOUTH.

CANTON, CHINA.

東西南北

第四三七期

巴爾札克的「人類喜劇」

——世界文學名著叢譚

毅林

推奴在其有名的巴爾札克論中有說：「巴爾札克與莎士比亞和聖西門，都是我們底關於人類性所有的記錄之最大倉庫。」

巴爾札克(Honoré de Balzac 1799-1850)先是在戲曲，詩歌和小說之間彷徨着，一八二九年，時年三十一歲，在司各脫 Sir Walter Scott 1771-1832)和柯伯(James Fenimore Cooper 1789-1851)的影響之下，發表了描寫勃魯泰紐地方的王黨擾亂的木苑黨(Les Chouans)，博得社會的稱譽，便決心做小說家了。他一方面因為在無名時代負了巨額的借款，一方面因了做新進作家的無限的野心，以可驚的速度，發表了多量的作品。他那不可思議似的旺盛的創作力，一生並不衰減，尤其是在這個時代。二百頁的長篇，可以在三天內寫好，如果是三四十頁的短篇，總是一晚就完成了。他說：「我在思想，觀念，計畫，勞作與考案的雲團中生活着，這些東西，使我發狂似的，在我的腦子裡飛躍着，沸騰着，跳躍着！」為此日夜不斷地飛着筆，先發表於報章雜誌中，更加以增補改訂，發行單行本的創作，小品和論文，在一八三〇年有九十七篇，一八三一年有八十五篇。

他壯年的作品中，有處女作的歷史小說「木苑黨」，自用極自由的形式的，諷刺的諧謔的小說「結婚的生理」(Physiologie du Mariage,1829)；有表現幻想與現實底奇妙的混雜的「驢皮」(Le Peau de Chagrin, 1831)；有在法國被稱為最完全地具備了寫實小說的條件的，最初的作品的「托爾底司祭」(Le Curé de Tours, 1832)；有以貪慾的權化及其女兒之生活于純潔的愛之中為主題的風俗小說「烏日尼·克朗台」(Eugénie Grandet, 1833)。

各種各種的題材和形式，隨着作品的增加，一天多一天；當時的批評家，對于這一點表示不滿意，甚至有人竟說，這個多產的作家，只是寫出小說來，相互毫無關連，只是一個小說製造所底混亂的作品。因此，狂熱似的埋頭于創作中的巴爾札克，知道了這個苛刻的批評，感到他的小說，怕恐只是一件件的混沌的事件底羅列。于是他開始考慮，如何把他的作品置于一貫的線索之下，以防他的作品底內容繁雜與混亂。

在一八三〇年出版的小說集「個人生活的場面」Scènes de la Vie Privée 不到了這個計劃的萌芽。收集在這裏面的六篇的短篇和中篇，在描寫青春時代的性熱底開花這一點上有着共通的內容。在將歷史小說的手法應用到現代社會及其風俗的描寫上這一點，也有了風俗小說共通的痕跡。到一八三二年出版的這個小說集的第二版中，於原有六篇外，再加上了新作九篇。又這個時候，將不能放進「個人生活的場面」這範疇中的，另行收集，出版了「哲學的短篇，長篇集」(Romans et Contes Philosophiques, 1831)，「哲學的短篇新集」(Nouveaux Contes Philosophiques, 1832)，和「神秘之書」(Le Livre Mystique, 1835)等小說集。

於是，他的作品，雖是小規模，漸漸有了統一及集成的傾向，一八三三年，當創作「鄉下醫生」(Le Médecin de Campagne)的時候，他忽然考案了描寫社會底全相的計劃。在他的眼前，他應該盡其一生去描寫的小說底一切題材，其事件底一切經過，應該表現的人物底姿態容貌，言語，性情，職業及一切細微點，都成了比現實的世界更其鮮明的幻影，在他的眼前浮了起來。事實上，他在二十年間所寫的近百篇的小說，幾乎有大部份都可以說是胚胎于其一瞬間的白日夢中。總之，以「木苑黨」以後的近四十篇的小說，「木苑黨」以前的小說，都是匿名發表的。）由于上述的突然的啓示，題名和內容是不消說，甚至于人物的安排也和大略決定了的以後的許多小說打成一片的；他抱了空前的野心，想構成十九世紀法國的完全的社會史。

在這樣的計劃之下續陸產作品，用「個人生活的場面」這個題目，已經不能包括了；於是，他自一八三四年至一八三七年，公布了十二卷的小說集，題為「十九世紀風俗研究」(Etudes de moeurs au XIXe Siècle 同時，出版前述的「哲學的短篇，長篇集」之自然的發展的「哲學的研究」(Etudes Philosophiques)又進行出版「分析的研究」(Etudes Analytiques)的計劃。他把這三種小說集，使相互地有理論的連繫，形成了以描寫法國社會全般為目的的一個集成；但是，綜合的題名，卻不容易發見。一八三七年，他想採用「社會研究」的題名，但是，終于放棄了。最後，于一八四一年，從他的年青的友人侯爵與古斯督·鄉·倍洛哇的暗示，將我們現在看到的「人類喜劇」(La Comédie humaine)(有人譯作為人曲)的名稱，給與了他底全部作品。

「人類喜劇」這部小說集，自一八四二年至一八四八年，出版了十七卷。但是，這個龐大的集成，離開巴爾札克底夢想的計劃，還遠得很。在上述的「人類喜劇」初版正在陸續刊行的一八，四五年，他留下了修改這初版的計劃的，第二版底親筆的目錄。應該由二十六卷而成的再版，因了他底逝世，不曾實現。看目錄，「人類喜劇」再版中，實包括一百四十三篇小說，但在現在的「人類喜劇」中，只有九十七篇；所以，描寫完全的社會史的巴爾札克底計劃，只成就了三分之二。

以上簡單地敘述了「人類喜劇」成立的歷史。為要略知其全相，試將其中主要的作品，及這些作品所屬的各部門名稱，列簡目如次：

「人類喜劇」

第一部 「風俗研究」

第一編「個人生活的場面」

「兩個年青的妻子底手記」—「生活底首途」—「亞爾倍爾·薩伐留斯」—「沙白爾大尉」—「老頭子谷利」—「夫婦財產契約」—「獨女姓研究」

第二編 「地方生活的場面」

「谷中百合花」—「尤爾裘爾·米路」—「烏日尼·克朗台」—「托爾底司祭」—「失落的幻想」

第三編 「巴黎生活的場面」

「皈拉古斯」—「黃金色眼睛的女郎及公爵夫人」—「塞沙·比洛托」—「妓女底榮與辱」—「柏弟·布爾喬亞逢斯堂兄」—「白特堂姊」

第四編 「政治生活的場面」

「現代生活底裡面」—「黑暗事件」—「亞爾西底議員」

第五編 「軍隊生活的場面」

「木苑黨」—「沙漠的情熱」

第六編 鄉村生活的場面

「農民」—「鄉下醫生」—「鄉下牧師」

第二部 「哲學的研究」(不再分)

「驢皮」—「弗朗特爾的基督」—「瑪西米拉·特尼」—「不被知道的傑作」—「千白拉」—「絕對底探求」!「加托利奴·德·梅地契」—「退放者」—「路易·朗信爾」—「綏拉非泰」

第三部 「分析的研究」(不再分)

「結婚底生理」—「夫婦生活底悲慘」

巴爾札克將全部的作品分為三部六編，將每一個作品使各自屬于適當的門類中；但是，這還只是形式上外表上的統一。因為，「人類喜劇」要成為法國社會底活圖畫，所以，單單其中所包括的作品形成「人類喜劇」這一個巨大的故事之一章乃至一節，即單具上下的「縱」的統制，是不夠的；—同時，非在「橫」的方面，有結密的連繫不可。一個作品，不應只是人類經驗底斷片的獨立的記錄，應該常常在與「人類喜劇」全體底關係上來考慮的。甲小說，在必然的橫的連繫，應該是乙小說底前編，于是，由于一個。共通的因子底存在，不但兩篇小說密接地結合着，而且甲呼應乙，乙呼應丙地，作品間的聯絡漸漸擴大，在其內容上，也形成了渾成的有機的一體。巴氏為求如此的內容上的統一，適用于他底全部作品的，是所謂「人物再現手法」(Procédé de Retour des Personnages)的這種小說技巧。

「人物再現的手法」，是將同一人物，在異題的兩篇以上的小說中出現。「人類喜劇」是顯示十九世紀前半的法國社會的，一個全相；一個可寶貴的手法是，代表其中所描寫的各階級的若干人物，跨越兩篇或兩篇以上的小說而出現。這個手法，據巴氏底妹妹依爾維爾夫人說，是創作「鄉下醫生」這一篇時考案出來的。這個獨創的手法，由下列四個人給與了直接間接的暗示。

第一個是聖·台萊爾(Etienne Geoffroy Saint Hilaire 1772-1844)。這位生物學家，由于與和維埃(Georges Baron Cuvier)關于動物的種底變化的論爭而著名的，對于「人物再現的手法」，並沒有直接給與巴氏以暗示。這位生物學家底影響，是更根本的。「人類喜劇」構成之理論的根據，據巴氏說，在于這位學者底「組成的單一」這個進化論的學說。人類社會底各種各樣的存在，與在動物界中一樣，也是單一的「人類」底分化。描寫人類的各個社會層，表示着與動物之種屬間的同程度的差異的，及觀察那發生如此的差異的社會的環境，這是希望成為完全的社會史的「人類喜劇」底目的。

巴比的出世作「木苑黨」這一篇，是受了司各脫的影響，在前面已說過了。對于歷史小說家司各脫懷了滿腔敬意的巴爾札克，而是從他底求全體作品底統一的立場上來看，在司各脫底無權的作品之間，看到了一個沒有連繫的缺點，巴氏由于聖·台華爾教導了以科學者的態度來描寫人類，教導了人類底博物誌是社會底歷史。他當着描寫社會底歷史的時候，鑑于司各脫的先例。故特別注意到作品間的連繫。可是，如何密切地連繫起來？在歷史上教導他這一點的是聖·西門(Louis de Rouvray, duc de Saint-Simon, 1685-1755)；在小說上教導他的是柯伯。

詳細地記述三十年間路易十四治下的宮庭生活的聖·西門底「回憶錄」，以路易大王為中心，使數百人物活躍着；這些王候，將軍和大貴族夫人等，由於歲月，情熱及許多政治的事變，姿態及境遇的遷變；這部回憶錄，把這一切都攝取了。創作「鄉下醫生」而愛讀這「回憶錄」的巴氏，當然受了深刻的暗示。

但是關于「人物再現的手法」，給

本期目錄

巴爾札克的「人類喜劇」……毅林

遺棄……曼娜

點滴(十二)……厲广樵

世界書局

三大預約 十月底截

萬病自療醫藥顧問大全 全部十六冊價洋十元(本月底出書) 預約祇收大洋四元

新醫藥辭典 精裝一冊定價洋四元(本月底出書) 預約祇收大洋二元·

世界兒童叢書 全書六十冊已出卅冊(本月底出齊) 預約祇收大洋四元

祇有今天了

最新出版

作文辭典

▼文言白話 兩部合璧

兩部內容完全不同

本書分文言白話兩部，文言與白話之內容，絕不相同，所取材料，不論古今中外，均為文學名家之傑作。搜羅豐富，條目清楚，有一查即得之樂。

各種材料‖分門別類

文言白話‖應有盡有

●作文為難時 本書是一位大助手

洋裝 冊定價一元半

特價每部七角五分

一元……二部

二元……五部

特價即日起十月底止

世界書局

仿古大字版

古文辭類纂 桐城姚鼐選纂 精裝一厚冊 廣注詳解

一篇之中 注解多至一千餘條

本編所選，溯自昭明文選，而下如唐文粹、文苑、宋文鑑、明文典諸書。全書凡七十四卷。分論辨、序跋、奏議、書說、贈序、詔令、傳狀、碑誌、雜記、箴銘、頌贊、辭賦、哀祭等十三類，所選各家之文。最為謹嚴。全書用大字仿古版精印。便於精讀。

價洋二元八角 半價再打七折 祇收九角八分 月底止 (寄費二角三分)

仿古字版

十八家詩鈔 湘鄉曾國藩選纂 精裝一厚冊 分類圈句

名家之七律七絕等凡六千餘首

凡曹子建、阮嗣宗、陶淵明、謝康樂、鮑明遠、謝元暉、李太白、杜工部、韓昌黎、白香山、蘇東坡、黃山谷、王右丞、孟襄陽、李義山、杜牧之、陸放翁、元遺山等名家之作品，一一收入。體裁則分五古、七古、五律、七律、七絕等，分別排印。極便檢讀。

價洋二元四角 半價再打七折 祇收八角四分 月底止 (寄費二角三分)

最新出版 優待讀者

世界書局

景印真蹟

鄭板橋全集

有板橋小像一幀 板橋繪竹石圖一幅

板橋為清代名家。于詩、詞、字、書。本書圈點後用鋅版景印。與真蹟絲毫無異。集中「家書」十六札。詩二百餘。「詞」七十餘。「小唱」與「道情」四十餘。雄奇清麗。兼而有之。

一厚冊九角 半價再八扣 特價三角六分 十月底止 (寄費掛號一角三分)

世界書局

萬病自療醫藥顧問大全 特價預約

只有今天

▼全部十六冊價洋十元(十月底出書) 預約祇收四元 (掛號寄費四角六分)

世界書局

虎標永安堂忠告作偽者

果係良藥 自無須做冒于他人

專事做冒 即可見藥品無價值

本堂創製虎標萬金油、八卦丹、頭痛粉、清快水等四種良藥、專致力于功效之靈驗、及普遍之推銷、其他非所過問、問世以來、活人無算、譽滿全球、自非偶然、對于裝璜式樣、及貯藥之罐盒、均獨出心裁、自創一格、作正當之推行、從不折價以求售、其所以重價值也、然有作偽者流、詭計百出、以為字號商標貨名、完全雷同或影射、當受法律之制裁、難售其奸計、若做冒裝璜及罐盒、則購用者、既難別其真偽、而且在法律上、似可避免于交涉、因是惡心做冒、惟恐其不相似、並美其名為「趨時」、公然謂為「法律所不禁」、其計雖奸、其用心尚堪過問乎、夫果有良效之藥品、定為購者所歡迎、若專事做冒以求售、藉混購者之觀聽、則其藥品之價值、及其作偽做冒之居心、已暴露無遺、明眼人洞見其肺肝、而嗤之以鼻矣、本堂今正告于作偽者曰、凡事、事實勝于作雄辯、不必多言、如果無做冒本堂藥品之存心、自無待言、如其有之、則此以偽亂真損人利己之行為、不特為大地所不容、神人所共嫉、而其子孫、亦必不吉不昌也、作偽者其三思之、

全國體育協會 第三屆董事會議

推定常務董事及名譽董事 指請委員負責籌組區分會

全國體育協進會第三任八董事會第一次會議、於十月十九日在上海新亞酒店開會、出席者張伯苓、王正廷、郝更生、沈嗣良、褚民誼、吳蘊瑞、馬約翰、袁敦禮、吳鐵城、王卓然、董守義、高梓、缺席宋君復、朱家驊、章輯五、七時開會、首由各董事推舉張伯苓任臨時主席、議決案件如左、（一）推舉王正廷任本董事會主席、（二）推舉常務董事四人、褚民誼、郝更生、沈嗣良、吳蘊瑞、當選（三）聘請沈嗣良任名譽總幹事職、（四）廢除名譽會長一職、（五）聘請名譽董事六人、金曾澄、胡文虎、李清權、商震、沈鴻烈、陳時六人當選、（六）各項委員會人選、交常務董事會決定聘請之、（七）改組本會會員、以區為單位、（自二十六年始）下屆董事會產生法、應由每區派任一人、餘由代表大會選舉之、（八）區分會組織之未健全者、指請委員會負責召集組織之、請程登科張得善、劉慎旃、黃次書、馬澤昭、楊彼齋、伍繩武為籌備組織華西體育協進會委員、吳德懋、許民輝、陸起華、為籌備組織華南區分會委員、吳邦偉、吳蘊瑞、陳柏清、沈嗣良為籌備組織華東區分會委員、華中區委員待會加委、（九）畧、

華中體協在滬成立

華中體育協進會、早於二年前發起、歷經籌備、頗具規模、茲乘第六屆全運會在滬舉行之機、而湘鄂贛皖四省代表及總領隊均在上海、乃于日前假市中心體育場召開成立大會、由湖北代表黃鳳岐主席、出席者有湘曾福臨、鄂宋如海、陳時、劉昌合、贛賀鑑中、鄧堪舜、皖羅良鑄、吳中俊、吳雲龍等、經三小時之討論、通過章程、并選舉執行委員、被選者有湘朱經農方克剛黃鳳岐、鄂程其保陳時劉昌合、贛程其烽余永祚鄧堪舜、皖楊廉桂丹華吳中俊等、旋即互推方、劉、余、為常委、並聘請宋如海為總幹事、會址決定設於漢口中山公園、並通過下屆華中運動會在長沙舉行云、

本市國技賽

下月十日在東郊舉行 為辛亥紀念校籌經費

本市拳術界定十一月十日、一連三日、在東較場舉行國術比賽大會、酌收門劵、將收入概撥作辛亥革命紀念學校經費、屆時集合全市各派國術家到場比賽、除有「卜成」「氣功」「一排角」各項比賽外、並由顧汝章表演鐵砂掌、昨日已推定各部份職員、分頭進行、比賽辦法如下、本會所舉辦之國術表演、不論南北珠江黃河各派與職業組別、均得報名參加、但祇舉行個人表演比賽一種、比賽時由評判員若干人各給分數、彙加後總分最多者為冠軍、次為亞軍、餘類推、比賽種類下列九種、（一）拳類、（二）刀類、（三）槍類、（四）劍類、（五）棍類、（六）鞭類、（七）鈀類、（八）刀碟、（九）鞭刀、以上九種分別比賽、分別給獎一二三四名、但報名時必須清楚填寫、每人報名至多限報五種、如有超過、一經查出、則將所得成績一律取消、（一）獎品分六種、一、男子個人分類獎、二、女子個人分類獎、三、男子個人冠亞軍獎、四、女子個人冠亞軍獎、（二）的確絕對能遵守秩序服從評判者、方可報名參加、（三）每種第一名十分、第二名六分、第三名四分、第四名二分、（四）比賽完竣、以所得分數最多者為冠軍、如分數相同時、照下列辦法解決、甲以得第一名多者為冠軍、二三四名類推、（五）報名費、每認一種納金二角、加認一種加納一角、（六）本辦法未盡事宜、遵照本會所訂評判規程辦理、（七）報名日截期、定十一月四日上午三時、（八）報名地址、在惠愛東路芳草街辛亥革命紀念職業學校內、凡參加本會表演比賽者、除冠亞軍發給獎品外、其餘一律發給紀念章、以資永遠紀念、（九）比賽日期、定十一月十日、（十）報名時、每人附繳二寸半身相片兩張、

伯南杯排球賽 決展期報名

展至下月四日止截 比賽地點在公運場

伯南杯男女公開排球比賽會、經於廿八日止截報名、男子組共有十七隊、惟女子隊尚未有參加、該會特決定展期報名、至十一月四日下午四時止截、五時舉行各代表抽簽、九日（星期六）下午三時開幕、比賽地點在大東路公共運動場、又查前廿九日男子組再參加廣東人民團體工員養成所及大衆公寓兩隊云、

工友籃球賽

昨日共賽兩場 空校培正告捷

工友籃球第二屆第一期賽業於廿八日開始舉行、查昨日共有二場、優勝者為航校培正兩隊、

第一場 下午一時空校對廣雅、雙方勢均力敵、彼此擊球、精彩互見、關秀培王德基頗著功績、然以一著之差、上半場九對七、為空校佔先、下半場空校又以八對七獲勝、總計十七對十四、空校勝、

（空校）		（得分）	（犯規）
右鋒	黃坤德	四	一
左鋒	關秀培	十二	〇
中鋒	黃兆明	〇	二
右衛	陳卓桓	〇	一
左衛	鄭海雄	一	〇
		總分十七	

（廣雅）		（得分）	（犯規）
右鋒	王德基	七	三
左鋒	張潮宋	四	一
中鋒	蕭鑑劍	三	一
右衛	簡卓華	〇	二
左衛	陳潤炳	〇	一
		總分十四	

第二場 二時開始培正對公餘、正以久經訓練之師、傳球快捷、投籃又準確、公餘社則戰將多因事缺席、故雙方勢力懸殊、開球後、即為梁甲首開紀錄、以後則節節進攻、公餘束手無策、上半場竟以三十八對〇獲勝、休息後、培正餘勇、再勝六球、公餘尹龍始中一球、破先蛋紀錄、下半場又以五十對十大勝、總計全場八十八比十、培正勝利、

（培正）		（得分）	（犯規）
左鋒	練波	四	〇
右鋒	梁開	卅八	〇
中鋒	梁元珍	六	〇
右衛	曾日炳	廿	〇
左衛	梁甲	廿	〇
		總分八十八	

（公餘社）		（得分）	（犯規）
左鋒	陳劍	二	〇
右鋒	尹龍	八	〇
中鋒	謝文	〇	〇
右衛	陳漢	〇	〇
左衛	麥淮	〇	〇
		總分十	

二屆市校 乒乓賽改期

日間先舉行抽籤

廣州市第二屆校際乒乓波比賽、原定本月開始、查已報告參加者有知用、昌華、聖三一、市一小、培英、立達等六隊、嗣因事改期、昨據該會主辦人稱、日間召集各隊代表聚會、并抽簽、以定比賽程序、然後定期舉行、大約在十一月初旬、便可實現、

柯顯在港 第二日表演

作雙打指導賽

林珍晃仲對柯推許備至

（港訊）世界著名職業網球家法人柯顯氏、偕其夫人漫遊歐美遠東各國、並作網球表演、哥氏於去星期偕非職業網球家亞里根由非來港、滬名將坎拿華路氏、亦由滬抵港、三顆球星、連日下午三時半、假座九龍木球會、作單雙打表演賽、第一日觀衆約二百餘人、第二日觀衆仍多、星期四日柯氏夫婦作澳門之遊、柯氏夫婦現定十一月初、離港赴澳洲、作表演比賽、據柯顯語人、此次赴澳洲、擬與澳洲出席台維斯杯代表哥羅福等一較身手、但未知能否償所願、

◇——前——◇

日單打表演、由坎拿華路與亞里根對賽、兩將皆能努力從事、鼎鼎精彩、第一局、亞氏以六比三得勝、正手向邊線抽擊、準確峻急、反手亦穩健可靠、姿勢甚佳、攔網功夫、甚見老到、惟發球仍未見有驚人之作、坎拿華路之半空高低擋擊法、頗有把握、且乘亞氏之重重錯誤、于第二局開始時、反以比一佔上風、亞氏振刷精神、左右揮拍向邊線抽擊、使坎氏疲于奔命、結果又以六比四、再勝一局、

◇——由——◇

柯氏指導香港名手、作單雙打練習、雙打則與坎拿華路合拍、柯氏單打以六比二、六比四得勝、柯氏單網六比一、七比五獲勝、柯氏于未轉為職業選手時、曾兩度擊敗美名將鐵爾登、而榮膺兩屆威布穆爾登草地網球冠軍、名震遐邇、技術之佳、可謂一時無倆、柯氏表演起來、態度從容、揮拍自如、正手之抽擊、落點異常準確、反手之直線回擊、幾百不失一、半空擋擊、變化無常、當與香港單打冠軍、A林珍練習時、第一局取勝殊易、第二局柯氏予林珍以機會、林珍遂出彼平生之技、向柯氏斜線猛抽、進攻殊力、表演精彩、然柯氏以技術與經驗較高一籌、仍以六比二再獲勝利、

◇——單——◇

打舉行後、又由柯氏與坎氏合拍、與連膺香港十屆雙打錦標之林珍兄弟練習、針鋒相對、局勢異常緊張、林珍兄弟乃雙打名將、第一局以一比六失敗、第二局林氏兄弟發奮有加、反以零比一佔先、HD林珍抽擊與攔網功夫、極為柯氏所讚許、SA林珍之斜線抽擊亦着着得手、雙方以四比四與五比五平手後、柯氏雄威大發、左右揮擊、莫不得心應手、博得掌聲滿場、四員大將以柯氏表演最佳、再以七比五獲勝、

◇——據——◇

林珍兄弟談、柯氏之球技、比六七年前、過港表演時大有進步、無論何種擊法、皆能操縱自如、港中人士從未得履足於威布穆爾登之門、而觀世界各國網球名手比賽者、若觀柯氏表演、即可得睹世界名網球技術之奧妙也、

市府同樂會 兩項球賽將舉行

排球隊近亦加緊練習

市府同樂會游藝組舉辦之網球賽、參加者共二十二人、經已編定次序、採淘汰制、共分三十一場比賽、又查乒乓球賽、參加者共三十六人、比賽秩序亦已編定、約下月中旬當可舉行、又同樂會所組之排球隊、自成立後、即假大東路公共運動場練習、每週星期二四兩日下午四時練習兩次、查該會在市府旁建築之球場行將工竣、下月初即可改在該場練習、又查該隊實力不弱、擬藉伯南杯展期報名之機會加入比賽、以資觀摩、

籃球誼賽 美華壓倒迅雷隊

成績四四比二十

西村美華中學、昨承聖心迅雷隊之約、於二十九日下午四時、假美華球場作籃球友誼比賽、時適天陰微雨、雙方佈陣畢、銀笛一聲、開始接觸、美華球員投擲敏捷、結果、美華卒以四十四比二十獲勝、茲將雙方陣勢及成績列后、美華隊、左鋒郭明十六分、右鋒許熊光二十分、中鋒李榮安二分、左衛黃培棒二分、右衛謝義良、林棟杜二分、聖心迅雷隊、左鋒梁光辟四分、右鋒吳蘇輝四分、中鋒盧志軍五分、左衛余介平五分、右衛莫漢華二分、

燈油燃燒之時

當檯燈翻倒燈油着火之時、任其燃燒固然甚險、如潑以水亦屬可危、此君所素知、同樣的君如大便秘結以致身體不佳置之不理、危險同多、但如服用霸烈瀉藥以利大便、險亦不少、蓋熄滅燃燒之油須用沙土、因其可以壓撲火頭使其焰不散、佈通利大便須用清導丸、因其導滯性和而效大、無峻瀉絞痛或成癮諸弊、河北西河南王玉璽君來書云、「鄙人前在奉天時大便秘甚、服藥多劑少有效驗、後服韋廉士紅色清導丸、便秘頓除、從未復患、誠清導良藥也」無數人士信賴清導丸以速愈其胃腸積滯肝火上升膽汁不調頭暈頭痛神疲面疹口臭口苦以及痔瘡痛苦等症、君如覺有此種病症之象徵、切勿忽視、但服清導丸而收同樣滿意之速效也可、各藥房皆有出售、或逕向上海江西路四五一號韋廉士醫生藥局函購、每瓶大洋七角六瓶三元五角郵力在內 1313 由

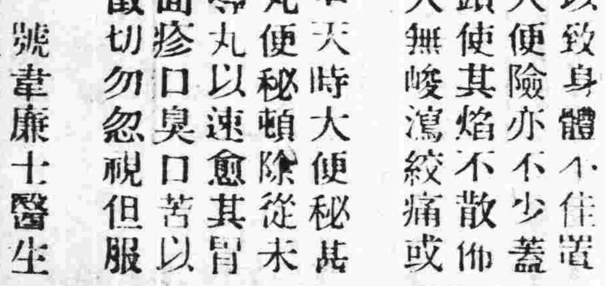

國醫潘杏初先生新編

標準藥性大字典

▲再版出書▼

天下決無不可救藥的病 世間必有對症治病的藥

用藥得當 雖以砒霜巴豆 不難起死回生！

用藥不當 雖進茯苓甘艸 亦能致人於死！

[illegible]

題簽 居正 王西神 朱大可

題字 潘公展 傅鐵樵 王仲奇 陸淵雷 姚若琴 劉左同 單養和 費子勤 題明 秦伯未

題序 陸聲 劉鐵冷

用科學方法加以偉大的整理 編者參閱中西關於研究醫藥的典籍四十餘種

擷精取粹，成此鉅著！

其他醫書藥典，決無此書詳備 並且決無此書之切合實用！

[illegible]

◆是病家醫病進藥的看護

◆是醫師處方用藥的南針！！

特價一元

全書共計六百餘面洋一百萬言 平裝紙面一巨冊原價二元四角 精裝布面一巨冊原價三元特價一元三角 附贈五彩藥物標本圖四百幀美術仿古書匣一具 函購另加寄費一角六分郵票通用

廣州總經售者 永漢北路

商務印書館 共和書局

林記書店 錦章書局

葉夏聲先生著『西行逐日記』出版預告

葉夏聲先生前年啣命赴歐美各國考察、並向華僑報告東北抗敵經過、歷時八閱月、足跡遍全球、所到之處、備受歡迎、返國後、將其所歷所見、著成「西行逐日記」一書、凡十餘萬言、用筆瀟灑脫俗、文詞並茂、議論精警新舊、滄通為遊記中之別開生面者、業在廣州公評報館按日刊出、並附以黨國重要人物影片及歐美各地人物名勝圖片百餘幀、琳瑯滿目、美不勝收、甚為讀者所稱許、允推傑作、紛紛函請出版、然葉先生未以此為動也、現該書已懸數月之久、始得刊竣、可入等以報紙刊載、多屬散失、難全璧為致一憾、因力請葉先生將曾在公評報館刊行各稿、編纂成帙、付諸剞劂、以副讀者之望、葉先生答允將全稿付刊、約期十一月一日便可出版、行見此書一出、定當洛陽紙貴也、茲將代訂例如下

書樣：美術封面全書洋裝一厚冊

出版：十一月一日

價目：每冊大洋一元二角

代理：惠州太平北路公評報館

分代理：永漢路中華書局 世界書局 商業書局 財廳前利權冰室 靖海路一號葉夏聲律師事務所 十八甫南永興印刷公司

預約：每冊小洋八角 郵票預約照小洋八角時價伸算 遠處函購及預約可用中華民國通用一分或二分等種郵票代價但每冊須加附郵費五分多則照伸

附說：並書明姓名住址逕寄廣州市靖海路一號葉夏聲律師事務所收

介紹人 鄒魯 方振武 蔡廷楷 杜之杕 謝英伯 任護花 王相臣 陳中孚 李仙根 鄧青陽 黃俊傑 李一塵 楊鐵紅 朱景勳 同啓

鳴謝巴黎大學醫學博士羅廣庭大醫師 精醫一切不美觀疤痕

余幼年時由梯因跌傷後遺留疤痕長約寸餘極不美觀、數年前延醫割治、但疤痕依然存在、後再經別醫施第二次手術治理、該疤痕比前更加陷凹偏大、現幸得友人介紹往廣州羅廣庭醫務所診、羅大醫師應用巴黎最新美容矯形術治理、毫無痛苦、經十餘日之醫治、原有疤痕已完全消滅、皮膚平滑如常、多年缺憾一旦消除、感恩之餘、愧無以報、特將數言登報鳴謝、俾同患者知所問津焉

羅大醫師醫務所在廣州太平南路四十五號樓上電話一六二四一 香港九龍彌敦道三三五號三樓 李瑰珍謹題

周超年鑒 自汝十月九日由港到省、看會至今廿餘天尚未返港、家人甚為掛念、見字望即早日回家、倘在何處亦回音為要 周宅啓卅一日

增光省電一至三成

飛利浦老牌燈泡

與雜牌燈泡比較 有時 光亮增加一成至三成 電費減省一成至三成

最為經濟。購時請指明飛利浦老牌。勿聽滑頭店家用雜泡混售。

上海中和燈泡公司

15

廣州經理 沙面六五號 好時洋行